朝鮮日報

八日夕刊八面

京城府堅志洞壹壹壹番地 發行所 朝鮮日報社

代表番號光(二五〇〇)番

社說

月謝未納의 差押
—敎育의顯然한商賣化—

一

한동안 就職難 入學難으로 例年과가티 今年에도 떠들엇다 學校를 卒業하는이들이 職業을 엇고저 힘쓰나 그中에서 一小部分만이 就職의 幸運을 어들뿐이오 學校에入學하라고하나 그中에서 五六分之一乃至數十分之一만이 就學의 光榮을 어들뿐이다 그야말로 就職과入學이 커마다 엇기어려운바이지마는 就職아니하고 入學아니할수업는 形便이니 그가 社會의 한떠드는 일거리가 아니되지못하는것이다 이와同時에 他便으로 入學하라는 志願者數가 學校의 募集數에 걸도업시 遙하지못하야 學校當局에서 大狼狽한곳이 한지인코 또이미 入學한生徒는 學資調達難으로 退學處分을맛나는者가 到處에서 多數임을傳하니 이모다 敎育界의 不自然한 現象이아니라할수업슬것이다 特히 各地普通學校에서 問題가되는 無産兒童의 授業料問題는 每日의 報紙上에 大書로記載되야 그 滯納事實은 더욱增加하는傾向이오 이滯納으로因하야 退學、家具類를差押하는 等事實이 續出하니 여긔에서는 누구나 敎育의根本意를한번다시 돌이켜보지아니치못할것이다

二

現近의 敎育은 金錢의授受가 업시는 밧지못하는것이니 이가 現代式으로는 두말이업시 當然한일이다 그럼으로 債權債務의 差押行爲에까지 이르는것이오 外上으로 더주지안키爲하야 敎育當局의 한權利이니 그權利의 行使에對하야 法律的見地에서 엇지두말이 잇슬수가업는바이지마는 金錢의授受與否로써 敎育을拒絶하고 敎育의外上代金으로 整理方法으로 差押手段을取하게되니 그가被敎育者의 生長하야가는 意識에或은觀念에 엇더한影響을밋칠것인가 그는決코 敎育의拒絶을當하고 家具類의 差押을 當하는被敎育者에게만 影響의 잇슬바가아니다 一般被敎育者全體에 밋칠바影響인同時에 敎育行政의 商賣化한것을늣기지 안흘수가업슬것이니 여긔에서는 敎育에 效果가잇다면 品性、德義에보다 單純히 商賈術의 技巧를배움에 지내지못할것이 아니될수 업슬것이다

三

그러나 被敎育界의 慘狀은 非常한것이지마는 敎育者로서도 오직 敎育의授與를 拒絶하는것만이 能事가 아닐것이다 왜그러냐하면 現代의 敎育은 爲政者로서 成長하는 民衆의品性을 現實政治에 適合順應하도록 陶冶하지아니하면안될 한義務를 가지고잇는外닭이다 現代에잇서 普遍的으로實施되는 國民敎育行政의 그意義도 거긔에잇는바이니 朝鮮의公立敎育制度인들 엇지 그意義에드러감이 잇슬것인가 그러나한가지 달은事實로서 問題되는바는 敎育을주려고하나 밧지못하는것이다 그施設을 負擔하고 도리用할 方途가 업는것이다 그被敎育을 意識的으로 拒絶하는것이아니고도 그生活의困窮은 그러한處地에 이르시아니치못하는것이나 이가事實인 以上 學校를設立하야두고 授業料를내시못한다고 그收容力을 남겨두면 그에서 엇더한滿足을 늣기는것일가 今日의朝鮮에서와갓치 民衆의生活難이 甚한데서 敎育이 極端的으로 商賣化함에 스스로敎育事業으로 看過할수업는 矛盾이잇슴을늣기지 아니치못한다

日本軍에對하야 張繼氏의侮辱言辭
禁制品密輸入援助을한다고 事件은尋常치안어

【北平七日發電通】 張繼氏는去三日中國記者에게 秦皇島駐屯日本軍은 「모히」「헤로인」의密輸入의援助를하고잇다 고同地方視察談을發表하얏슴으로日本天津駐屯軍司令部及北平駐在武官으로부터嚴重抗議키로하야駐在武官永津少佐는原田公使館通譯官과共히本日午後五時張繼氏를訪問하고日本軍侮辱事件에對하야難詰한바張繼氏는余는政府를代表하야日本軍의禁制品密輸入援助는事實이라고斷言한다 速히日本軍이撤退치안흐면日中間의不祥事件이頻發할것이다 고驚愕할만한排日的暴言을吐하얏다 永津武官은交涉의餘地가업슴을보고 爾後日中間에如何한事態가일어나든지라도其責任은貴下에잇다 고하야會見을맛치고交涉은全然決裂하얏는데張氏는公然日本軍에重大한侮辱을與한것이라하야今後의交涉은南京에옴겨질터이다

四川軍閥의 討伐을開始
中央側에서

【漢口六日發】 四川의反動軍閥에對한中央의態度는劉湘氏의손으로平和統一시키고저努力中이든바結局水泡로되고武力解決에依할수밧게업시되여最近動員令을나리여討伐을開始하얏다

中東鐵道買收와 旅大回收運動促進
排日色彩濃厚키로有名한 遼寧外交協會에서

【奉天六日發】 三年前張作霖氏의爆死事件當時부터成立되여排日家、學生等을中心으로組織된遼寧外交協會는그동안官憲의힘으로도左右할수업슬만한隱然한勢力을가지고東北四省에잇서가장有力한民間外交機關으로되여오든터인바昨五日부터明七日까지三日間奉天에서分會聯合會를開催키로되여五日午前九時에靑年會舘에서各地會議代表者六十餘名과各學校團體等의來賓數百名列席下에盛大히開催되엿다 元來同會는排日的色彩가濃厚하야日本側에서注目하는터인바今番도瀋陽(奉天)總會의提案으로된左記諸項은그將來가매우注目된다

一、旅大回收案—中央政府에對하야速히日本과旅大回收를交涉하도록請願할것

二、中東鐵道買收等—中露交涉全權으로再次入露한莫德惠氏에對하야東鐵買收에힘쓰라고打電할것

三、外國新聞驅逐案

印度全國民의 團結을高調
兩敎徒衝突事件에는 英、印兩政府에警告
全印回敎徒會議

【뉴—델리五日發】 全印度回敎徒會議는今日當地에서開催되바議長「사우카트•아리」氏는그開會辭에서 英國國民에對한共同의要求를提出키爲하야 印度各王侯와印度敎徒및回敎徒는이마를맛대이고凝議하지안흐면안될것이다 고印度全國民의團結을力說하얏다, 此會議後印度總督「어—윈」卿은有力領袖들을招請하야非公式會議를열고約一時間半동안會議하얏는데그內容은秘密에붓치엇다 그우에同會議는「콘포—어」衝突事件에關하야左의決議를可決하다

「콘—포—어」의衝突은印度敎徒의放恣한攻擊的態度에原因한것으로이것이持續된다면印度의亂을誘致하게까지될것이다萬若英國政府及印度政府가空然히全印度國民會議에阿諛함으로써일을삼는다면印度의完全한破滅을보리라고 茲에英印兩國政府에勸告함

黨員의自量을 說服키로決定
七日民政總務會서

【東京七日發電通】 民政黨은七日午後二時半부터本部에서總務會를開하고櫻內幹事長으로부터濱口首相의病狀에對하야經過를報告한後原、富田、賴母木、櫻內四氏로부터三制調査會設置에關하야政府와의交涉顚末을報告하고櫻井兵五郞氏로부터議會報告書案을提示하야一同이이를承認決定하고다음에增田政務調査會長으로부터 明日政務調査總會를開할것이라는希望을述하고 賴母木總務、櫻內幹事長으로부터 더一層黨員의自重을要求키로決定하고午後四時半散會하얏다

英政府의招請으로 獨首相及外相渡英
『부리앙』氏는右招請에不肯
注目되는英獨會商

【巴里六日發電通】 獨逸首相『부류—닝』博士及『크루티우스』氏의外相은英國外相『헨더—손』氏의好意에基한英政府의招請에應하야 五月七日頃外交問題商議次로倫敦에赴하기로되얏다 獨逸宰相이渡英함은一八九九年『뷸로—』公使의渡英以來實로三十二年만의일이라하야佛國新聞은非常한注意를集하기始作하얏다 英獨會商의原因은主로『헨더—손』氏는外相의頓挫에依한것으로卽氏는來春諸府에開催될聯盟一般軍縮會議에議長이될腹案을가짐과同時에會議의結果에關한憂慮도품어右會議를成功케할準備로우선佛伊海軍問題에對하야英佛伊協定을調印케한것인대最初氏는右調印式을機會로英佛伊獨四個國代表의會合을求하라하얏스나獨逸外相은獨墺關稅協定에奔忙하고그란되『헨더—손』氏는적지아니失望한데다가佛伊協定은아직도完了할可望이보이지안는데에焦慮가更加하야이形勢打開를目的으로獨逸首相外相招請의擧에出한것이라고한다 그리고英國政府는이와同時의佛外相『부리앙』氏에對해서도渡英을希望하얏스나『부리앙』氏는大統領選擧를압해두고佛國今回의出席을不肯하야結局英獨會商에그친것이다 그리고右英獨會商에서는大陸諸國의軍縮에對하야이약이될터이나獨逸側은참아리此機會를利用하야獨墺關稅協定及賠償問題에對하야有利한諸條件을잡기에努力하겟슴으로會議는相當複雜多岐化할模樣이다

行、財、稅制大調查會 鐵相이私案提出
各閣僚도大體同案을支持
次回閣議서正式決定

【東京七日發電通】 行財稅制調査會設置에關하야七日定例閣議에서江木鐵相으로부터組織私案을左와如히說明하얏다

一、右調査會는前記中現內閣의公約한者이나또한新政策으로서重要한것임으로써其實現을期하여야한다따라서其組織制度는實行이容易하도록考慮할者이다

一、右調査會는前記의主旨下에大體二種에分하야 (가)行政、財政調査會 (나)稅制調査會 前者는될수잇는대로少數委員으로써組織하야國務大臣二人又는三人外極히少數의委員을參加케함後者는兩院議員外學者實業家를加하야相當히多數의委員으로써組織함

一、右二官制는勅令으로써制定함

一、右調査會가審議할案을準備키爲하야準備委員會를設함但準備委員會는官制에依치안코閣議決定으로써處置함

一、準備委員會는左의三種으로함

(가)行政整理를調査準備키爲하야國務大臣一人을主任으로하고法制局長官、內閣書記官長、主計局長其他四、五人으로써이를補佐케함

(나)財政整理를準備키爲하야大藏大臣을主任으로하고大藏政務次官、同參與官、主計局長法制局參事官으로써이를補佐케함

(다)稅制整理를調査準備키爲하야大藏大臣을主任으로하고相當數의補佐를配함

一、調査會에附議할原案은右準備委員會에서愼重히考慮하야七月中에完了함

一、右調査進行中에잇서서一面으로五、六月頃前記三制調査會官制를定하야右準備委員會의決定案을附議하고八月中에全部를決定하야總理大臣에게報告할것 그리고九月中에閣議를經하야豫算에옴김但單獨히成立할수잇는案은成案되는대로實行에옴김

一、엇더한境遇라도委員이아닌官吏、實業家又는專門家를招致하야意見을聽할수잇슴

右江木鐵相私案에對하야閣僚側에意見交換의結果大體이를承認하야濱口首相의諒解를求하고法制局의成案을어더次回閣議에서正式決定키로되얏다

閣議前 兩相報告
諸閣僚에게

【東京七日發電報聯合】 七日定例閣議는午前十時부터開會되얏는데에앞서幣原外相으로부터 從來에閣員諸君에報告하며또한諒解를엇고십흔것은去四日四人의醫師가濱口首相을立會診察한結果傷의癒着된部分에對하야腫瘍의手術을施키로意見의一致를보아方面의影響도만흘것이잇스나當時旅行中이든도잇고其他의事情으로如意치못하야同日中에帝大病院에入院하야卽夜手術을行한것임으로諒解키를바란다 고述하고다음에江木鐵相으로부터 自己는去六日鹽田博士로부터病狀에對한意見을들엇는데豫想보다二週間이면退院할수잇다는確信을어덧슴으로安心하기를바란다 고報告하고各閣僚로부터政局의對策에對하야種種意見의交換하엿는데其結果今日各種의流言蜚語가떠돌고잇스나首相其後의經過가良好하니外此等流言蜚語를解消할것으로政局에何等의影響을齎來치안는다 고하야意見이一致하야繼續閣議에옴겻다

政府招電에 若槻氏急遽歸來
政局不安한此際
氏의行動을一般이注目

【東京八日發電報聯合】 議會終了後伊豆伊東에赴하야今月二十日頃까지滯在의豫定이든若槻禮次郞氏는七日午後急遽歸京하얏는데右는伊澤多喜男氏等의所謂政府主腦部가이미協議하고招電을發하야歸京한것으로若槻氏今後의行動은政治的으로極히注目되어잇다 卽首相은最近自己의健康에對한自信을일흔것을責任感에서深甚의考慮를하야或은近近適當한機會에自己의進退에關하야具體的表明을하지안흘가하는것은政府及與黨主腦部에잇서도다가리憂慮하고잇는바로過日再入院에際하야幣原、江木、安達、三相에悲觀的苦衷을述한事實이잇고그런데다後繼問題其他退却準備가생각지마는게進捗하지안에依하야어느때外지政局을不安케든은現下의政情에잇서許치안키때문에此際若槻氏를中心으로善後策을講究하라고한데必要가잇섯든것으로若槻氏의歸京에따라政局의動靜에相當히큰波紋을일으켜政界는一段의緊張을呈하리라고觀測된다

上海紀行 (四)
—보헤미안航海記錄—
駐上海特派員 洪陽明

濟州島! 南方으로본漢拏山 時間은모든것을 解決하는알파요 오메가이라 색리지에서한참동안望遠鏡의메—음을재이며헤매인 두어時間의結果는 드되여大洋上의小突起物은 렌스속에認知케하고야마럿다 肉眼으로아즉보히지안는 濟州섬의擴大되여가는面貌가 렌스속에검정또렷이나타날수록 나는上陸하지도못할 나의搖籃—그것은 五六日前 나의足跡이窣힌—의牧歌的인生活 海女의노래 이섬獨特의傳說神話等에聯想되면서 綿綿한懷鄕情緒와 家族友人等에의 愛着의念이生起함을 禁치못하얏다 나는이光景을 共有하기爲하야船室로네려와同僚中의漢先生太平洋行主 崔女史등을불러고나왓다

이러는동안에 섬은이미肉眼에認知케되엿다 동실동실뜨 잇엽는大洋의우에 最初에조고써오르는濟州島가 洋上에돌만等邊三角形과가티 그것은바다直으로나타낫에에 그러나여긔에는二우에던지고만 浮石과가티밧게는안보엿다 十三萬의 人口가살고海拔六千五百八十尺의朝鮮第二高峰인漢拏山이中央의聳立한것을말할때地理의槪念보담도섬에對한一定한槪念을가지지못한 山奧出身의處女航海者인이사람조혼漫先生님은섬도그一!!고感激한다이文明에서除外된同僚—民!바다와섬에 對한一定한槪念을構成할經驗을가지지 못한同胞는 이나라에잇서無數이存在하다 ——는모든것이 新奇하고滋味잇게보여 어린이와가티雀躍하고잇다 生後百里以上의出村을해보지못한 이同僚는太平洋行主의 歸國時에그와數十年前의竹馬故友이關係로 小作農等의 生活苦와負務苦에서離脫코저그를仰托하야 그의經營하는上海市外 楊樹浦의農場에서일하려고따러오든터로 家産을整理放賣한結果 二十三圓也의金額을 가지고온다 고한다 이러한 悲劇의産出者는오늘의朝鮮에 數百萬으로헤일것이다 이文明에除外된同僚에게는모든것이 新世界로써展開되는것으로서 이洋上에漸漸커저나오는섬의出現을보고 그는아!하고驚歎하며바다에잠겻든것이 소사나오는것갓다고깃버한다 勿論地球가둥글다는理論을알리가업는 그는바다와맛붓허보이는하늘과의境界가閉塞되여잇는것과가티 보는것도無理가아니다 그는커맛무른박게피通할길이잇느냐고못는듯이驚異의눈으로바다건너를처다보고잇다

이러는동안에 濟州島는刻刻으로 全面貌를洋上에露出하기始作하고 蒼蒼하나는갈뫼이에는 으로이섬에는詩가잇고 아름다운謠가만코 傳說이만타 古歡牧馬라드니 푸릇푸릇한草野과 悠表한牧者!이곳저곳에는山麓에放牧되여잇는無數한馬群과 海邊村落과火田村에서무럭무럭올나오는커녁煙氣 이섬特의茅屋의整然한櫛比!모든것이잘뛰면뒤여네릴듯한距離에서應聽히나타날때 나는배가暫間만멈커주엇스면하는無理의慾求가爆發한다 望遠鏡을비러부리치의발코니에서커나보니 近傍을지나다니든섬사람들의얼굴까지낫낫치보히고 여러가지生活風景이仔細이보인다 그러나내가아는사람의얼굴은안나타난다 발서일혼봄이라 南國인이섬의무럭무럭살진綠의一面에 푸른잔듸푸른나무닙을질편이그가슴에안고잇서 기름진綠의그리운낫과저은풀닙사귀에서發하는香氣로운냄새가 멀니大氣를通하야훈신하게가슴속으로吸取됨과가티 나는愉快한感興을늣기엿다

한時두時이러하야우리는只今마스트를中心으로하야 부질업시날러다닌다 濟州島의회지오그노미를明確히보게되엿다 城山浦附近을通過하기는十七日午後五時頃인데나는이섬의 南方에가본일이업슴으로더한층南海에서 커다보는興味에쌀려 肉眼으로仔細히仔細히時速十一浬의 汽船上에서 이南海에面한濟州島를 巡視하는한스틀 어든것을 깃버하얏다 아즉도山頂一帶에는白雪이 曖曖한漢拏山의雄姿는 어렴풋이보일뿐이오 側面으로본濟州島는아즉通過하는距離가 먼關係로人家와사람다니는것은 잘안보인다 그러나午後七時頃이배가漢拏山의南正面을 通過할때에모든것은鮮明한水彩畫와가티仔細히나타난다 섬의中央에躺臥히聳立한漢拏山과數百의小峰이一聯으로羅列한스틀을 처어優美하

八面鋒

○中國의張繼氏가、駐中日軍을侮辱

○詰ㅣ간日武官에게自己는政府의公人이라버린것을보면배人심이相當

○何如間、日本軍의名譽에는問題안되는것이아닌걸

○政府가、목이말러、若槻氏를불러올렷다

○偉大한政治家로도政權維持가安心못되니外、이켜는世界的政治家(?)를舞臺에추주게하라는노릇?

○그러나、若槻氏로는一擧兩得 男爵은떼논當上이오、後繼總裁는글더욱可能性이、울다리를넘어엇슷니外!

人事消息

▲李瑞求氏 八日午前四時市內光化門通九六番地自宅에서遭內艱十日午前八時自宅發靷向京仁線素砂驛前永訣式場

살르는데 해빗떼트는데 第一조흔

美身クラブクリームの懸賞當選發表
(구라부미신크리—ㅁ의)

當籤總數 七萬參百余名

家庭一品クラブ齒磨

해빗떼란데、살르는데第一잘낫는紙上의美身크림의前例업는자미잇는大懸賞은空前의盛況과期待로歡迎맛어全國各方面에서大好評을博하야續續熱心으로應募하야絶長하게되엿다。應募總數四十六萬四千八百七十名中正解者多數로新聞社及所轄警察署立會로抽籤한結果如左이當籤者를決定햇슴니다。이것치大多數의應募해주심은愛用者諸賢의熱心愛顧와販賣店各位의만흔盡力에對하야謹히感謝를드림니다。

壹等 本秩父銘仙座蒲團(五枚一組宛) 拾名
東京市四谷區片町三三 池田スミ子殿 大阪市南區瓦屋町四番町小林明治郎方 高津百合子殿 尾道市土堂町一宮下 岡田シゲ殿 名古屋市西區江川町渡邊樣內 伊藤保一殿 靜岡縣磐田郡西貝村西ノ島 安間燕一殿 金澤市高岡町上藪ノ內 戶田留殿 長崎市丸山町 時代殿 北海道空知郡栗澤村美流渡 柏時子殿 朝鮮大邱府東雲町 徐貞姬殿 台灣新竹州新竹郡新埔庄 余黃氏大殿

貳等 國産腕卷時計(クローム側一個宛) 貳拾名
橫濱市中區新山下町 須賀フク子殿 前橋市細ケ澤町 有賀ツル子殿 千葉市黑砂町 小幡眞一殿 仙台市米ケ袋下町 大平きみ子殿 福島縣伊達郡南町 中野イワエ殿 大阪府南河內郡加賀田村 國分寅雄殿 京都市大宮通寺之內南入上野化粧品店內 加藤廣殿 神戶市旭通二丁目吉田樣內 前田美砂子殿 奈良縣宇陀郡三本松村大野鶴島紫雲樣內 中西みさえ殿 和歌山縣東牟婁郡新宮町 藤岡きよ殿 島根縣簸川郡平田町 原田義雄殿 岡山縣眞庭郡落合町 藥師寺よし子殿 山口縣玖珂郡高森町佐伯旅館內 大和文子殿 岐阜市外沖之橋 山田こう殿 福井縣南條郡武生町 佐野高治殿 愛媛縣宇摩郡津根村 近藤リヨウ殿 高知縣長岡郡後免町 山下吉造殿 大分縣南海部郡佐伯町 元木新七殿 大連市大山通遼東ホテル內 きよ殿 樺太大泊本町四ノ一條長濱長市樣內 國枝清一殿

參等 金拾圓也(勸業債券一枚宛) 貳拾名
▲東京府齋藤嘉一殿▲埼玉縣田島マサ子殿▲茨木縣須藤印鋪殿▲岩手縣關口甚平殿▲縣市野川きん殿▲青森縣松原コト殿▲秋田縣藤原ミケ殿▲滋賀縣出目茂二殿▲新潟縣加藤美代殿▲山梨縣矢崎よれじ殿▲長野縣山田長太夫殿▲富山縣森川春子殿▲德島縣山原那枝殿▲香川縣田中元一殿▲福岡縣一林アキ子殿▲佐賀縣田中ツヤ子殿▲鹿兒島縣前田武義殿▲北海道田中スギ殿▲マニラ正地島隆夫殿

四等 婦人雜誌(一ケ年購讀券一枚宛) 壹百名
[illegible]

五等 クラブ化粧品進物函(三號一函宛) 貳百名
[illegible]

六等 懷中用白粉錠(大) 一個宛 八百名
七等 クラブほゝ紅(金罐入) 壹個宛 壹千貳百名
八等 クラブ齒刷子(A一號) 壹本宛 參千名
九等 クラブ齒磨(小袋) 壹袋宛 貳萬名
十等 クラブ石鹸(旅行形) 壹個宛 貳萬名
十一等 クラブビシン(小瓶) 壹瓶宛 貳萬五千名
(右는紙面形便上末等이오나當品은附로써發表를代합니다)

販賣店及店員優待景品抽籤結果並最高取扱店紀念品賞決定은 業界各新聞紙上及太陽五月報紙上에發表합니다

便利白粉クラブビシン (구라부비신)

手段方法을轉換!! 在滿同胞驅逐益甚

遼寧省淸原縣과新賓縣서 雇傭韓僑證强賣

남북만주에 흐터저잇는 이주동포들이 수년래로 중국관헌들과지주들의 몰리해한압박과 구축으로 십수년래로 피땀을흘려가며 개척하여노흔 생활의근거를 잃고 방황하게되는동 시시로전해오는 비참한소식은 국내동포의가슴을 씻으는것뿐이엇다 그런데 최근다시전하는바에 의하면 료녕성청원현과 신빈현(遼寧省淸原縣新賓縣)정부에서는 소위 고용한교증(雇傭韓僑證)이란것을발행하야 지주가부담할것임에도불구하고 이주동포한사람에게 인지세(印紙稅)까지 륙원을밧고 강제로팔기를 개시하엿다 그리하야 방금중국군경들이 호별방문을하며 각가지위협수단을다하야 증서를팔고잇는데 이와가티 그들은최후로 이주동포들을 경제적으로 압박하야 구축하라는무서운 수단을취하고잇다 이에당지동포들은 그무법한구축책에분개하야 루루이협의한결과 우선대책을 국내동포들의 적당한 며로를 힘긔로 동지주민대표제씨의 결녕으로그사정을본사에통지하여왓다

一、농가에서 韓僑를 고용할때에는 먼저 반듯이 고용본회사람수와 성명 년령 본적과 및 공사비액수와 공사착수년월일이며 고용기간과공작처소와는뇌 평수와 사표를 상세히 기록하야 그지방촌장으로부터 공안분국에 보고하고 거기서 다시현정부에 보고하면 현정부에서는 자세히 조사를하고 고용한교증(雇傭韓僑證)을 교부한뒤에라야 고용함을 허락함

一、고용증은 한교(韓僑)한명을고용할때마다 한장식주되 비용으로 현금 오원과 인지세 일원을 고용주로부터 납입한뒤에야 증서를주어야함

一、고용증의 유효기간은 일년간으로함

一、고용증은 당연히 신중하게 보존하되 만일에 훼손하거나 유실하는일이 잇슬때에는 닷닷히 해관청안분국에 보고를하고 공안분국으로부터 다이웃사람들의 연서청원을 현정부에서 명백히 조사한뒤에 재차 내여주되 장정대로비용을다시바듬

時在困境中의 二萬同胞將奈何!

현재곤경에잇는동포가이만명 臨農時에呼訴無處

소위 『고용한교증』이란것은별항소개한바와가티 단순히 이주동포들의 업는량종을털어 밧치게하고 그나마 농사를짓는데도 온갖빗으로 빼앗기게하고는 결국중국인 지주들에게서 매운로예를 만들고저하는것에 불과한것으로 그책략이야말로 단순히이 이주동포를 방축하겟다는것 이상의 인도를버서난수단으로 볼수잇다 그런데 이와가튼고용한교증을 발행하야 군경들이집집을 차저단이며 위협을하고 잇슴으로 방금파종시를압두고 농사준비에들엇든 동포들은 극도로분개는 하나다시 호소할곳조차업서엇잘줄을몰으는상태이라한다 그러고 전기량현의 이주동포수를보면 최근조사가신빈현에 일만구천이백 오십륙명 청원현에 일천이백이명 합계이만사백여명의다수로서 그들은장차 어찌할바를몰르고다만조선내지의동포에게구원의손을빌고잇다한다

시동포에게 닥게되엿다 그러고 한장에기한은일년식으로되여잇서해마다한장식세금을밧듯이한교증을팔게되엿다

雇用韓僑證 期限은一年 被雇傭者에게徵收

별항고용한교증을소개하면아래와갓다 즉내용은 이주동포들고용하는 중국인 농가에서 정부에바치게된것을 농가에서는 다

雇傭韓僑證

(表面)淸字第 號 押縣政府印號

遼寧省淸原縣政府 爲發雇傭證事茲據縣政府第 區 村 歐分坐落(某村)雇傭韓人某姓名 耕種 畝 以上一年爲期期滿解雇照納證費現銀五元印花貿一元請發雇傭證前來復査無異除將韓人年籍等項註册外合行塡發雇傭證 以資證明

中華國民

右發給戶某姓名轉給韓人某收執

年月日 淸原縣政府塡發

押縣印

(裏面)貼壹角印花十枚

證書後面 雇傭韓僑당히슬맛에 各項

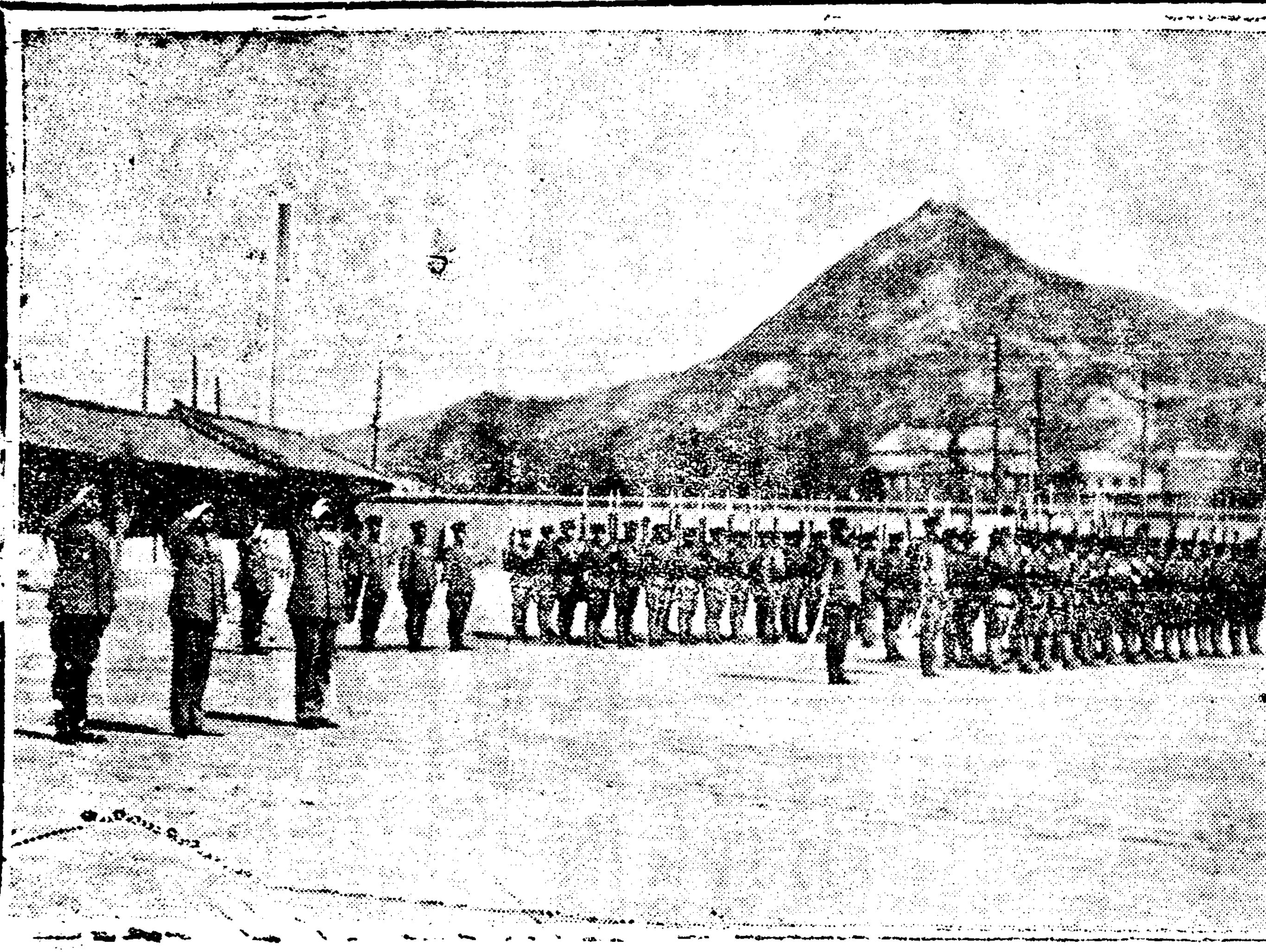

◇—금일조선보병대해산식광경—◇

學生前衛同盟事件 最高五年役言渡

차재정등십이인판결언도 四名은執猶로出監

조선학생전위동맹(朝鮮學生前衛同盟)사건의관계자김순희(金淳熙)등과작년학생사건의직접행동자차재정(車載貞)등십이인에대한치안유지법(治維法)출판법(出版法)위반사건은칠일오후세시경에 경성지방법원에서 다음과가티 판결언도 하엿다

	求刑	言渡
▲金淳熙	六年	五年
△韓慶錫	六年	五年
▲李學鍾	五年	四年
▲鄭種根	四年	三年
▲柳丑運	三年	二年
▲金仁培	三年	二年
▲李鼎鍾	二年	二年
▲車載貞	二年	二年
▲郭良勳	二年	二年
▲欄遺根	二年	二年
▲黃大用	二年	二年
▲尹瑛淳	二年	二年

(但金仁培、李能鍾、柳丑運 尹瑛淳四人五年間執行猶豫其他各被告에末決拘留二百日通算

求職彷徨타 美少年自殺

팔일오전열시경에 시내 관철동(貫鐵洞)이백이십륙번지대동려관(大東旅館)에투숙하엿든엇던청년 일명이자긔방에서독약을마시고자살을 계획하야 일시소동을이르켜 의사들놀려 응급수당을가하엿스나 그만절명되고 마럿는데그는 강원도 김화군김화면읍내리(江原道金化郡金化面邑內里)에사는박우장(朴雨場)(二一)이라는미소년으로직업을구하야멀리 맛의도시로 떠나올라와서한일주일전부터 권긔며동려관에투숙하고 잇스면서 행여나직업을 어들가하야 거리거리로헤매엿스나 필경엇지 못하고그만세상을 비관한나머지 그와가티자살한것이라는데시체는친긔려관에서 부집사람이 오기를기다리고잇다한다

水雲硏究會創立

지난륙일경성경운동천도교중앙교당(慶雲洞天道敎中央敎堂)에서 수운주의(水雲主義)의근본연구하는이들이 회합하야 수운주의연구회(水雲主義硏究會)를창립하엿다는데 그회의목적(目的)과당일의피선된임원은 다음과갓다고한다

一、目的 水雲主義의理論的體系를究明闡展키로함

一、委員 事務局=局長金司鎭 硏究局=局長林然 編纂局=局長金秉濟

三次共産黨幹部 李樂永危篤

집행정지로작일출감 榮濟病院에入院

제삼차 조선공산당사건에 련좌되여 오년간의징역을밧고 서대문형무소에서 복역중이든 리락영(李樂永)은 칠일부로서 병의위독하야 집행정지(執行停止)를밧고출감하야 목하시내영제병원(榮濟病院)에 입원치료중이라한다 (사진은리락영)

中靑緊急委員會

시내공평동(公平洞)에잇던중앙청년동맹본부회관(中靑本部會館)은칠일밤에 의외의화재로 그만오륙(五六)보로 견지동(堅志洞)십삼번지로이전하엿스며 이로인하야 오는십일정오부터긔회관에서 긴급위원회(緊急委員會)를연다고한다

洋靴店에서發火 兩團體會館燒失

(중앙청맹、학생과학) 七日午後公平洞火災

칠일오후네시반경에시내공평동(公平洞)일백이십일번지금창양화점(金昌洋靴店)김학초(金學初)(三三)방에서 불이일어나서 바로 이웃집동에부른동번지의방한규(方漢奎)의집과이층으로중앙청년동맹(中央靑年同盟)회관과학생과학연구회(學生科學硏究會)회관까지전부 일동사호가 반소되고동사십오분경에 진화 하엿는데손해는 원천삼백원 가량이라고하며원인은목하조사중이다

三月中求職者 一千七百餘名

삼월중경성부직업소개소의성적은다음과갓다고한다

求職者數	一、七七九人
求人數	一、一七〇人
紹介數	九六四人
就職者數	五四六人

百四十戶一洞全燒 罹災民七百餘名

慶北淸道郡金谷洞大火 八日에死體二個發見

【大邱支局電話】 경북청도군풍각면금곡동(慶北淸道郡豐角面金谷洞)에서는 칠일오후한시경에동내정대식(鄭大植)의집온돌로부터뜰연히 발화되어일동백사십호삼백오십동(百四十戶、三百五十棟)을전소하고 마럿다는데 마츰시난사일이래경상남북도에서 엄습한뢰후로련일설새업시불든바람은 한번불길이 이러나자이곳으로부터 저곳으로 불씨를옴기어 맹렬한풍세를어든 화염은삽시간에 사람으로하여금 롱에위차고저 수수방관하게할뿐이엇고 이와가티 한시에발화한불은 오후열두시경에 자연진화되고 곤궁한살림에갓득이나 잇는 것이라고는전부일시소실당한리재민 칠백여명은 타고남은잿덤이와 페허가튼마당에 가족들이 손을맛붓들고 울부짓는모양은 비참참혹하얏다 팔일아츰에는 잿덤이속에서 부인의시체하나와 남자의시체하나를 발견하얏는바소사자(燒死者)는그외에도만흘것으로 방금 리재민들은 거처를모르는 가족들의시체를차즈며 눈물에 저저잇다

所向無處!

損害其他調査中

청도군하의대화재는별항과갓거니와 당일경북경찰부에는 오후늣게야 보고가왓섯스며 청도군당국에서도 늣게야 보고를접하고 소방대도출동치 못하얏스며단시 풍각면에 비치하얏든소방긔구를 출동하게하엿스나 아모소용이업섯다한다 리재민 칠백명의다수는 건곤갈곳 의지할곳이업슴으로 경북도 당국에서도 팔일에 현장에출동하얏는데 원인은 실화인듯하다하며 손해가 타상세한것은방금조사중이다

東門殺人事件 腦溢血로判明

지난오일에동대문경찰서(東大門署)관내신설리(新設里)에 발생한 강도살인사건의피해자 양주군노해면상계리(楊州郡蘆海面上溪里)조석조(趙錫祚)의시체는 그동안성대의학부(城大醫學部)에서해부한결과 외상(外傷)는전여업고 피해자는원래중풍증(中風症)에걸려여 강도에게 습격을당하든장소로부터 이정(二丁)가량떠려진곳에서 뇌일혈(腦溢血)이발작되여 사망한것이 판명되엿슴으로피의자김창룡(金昌龍)에게 살인죄는성립되지 아니할것이라한다

福屋爭議解決

시내본정(本町)이정목복옥(福屋)재봉소직공십이명이임금인하로 동맹파업을단행하고 지구권은계속중이라함은긔보한바어니와 칠일에이르러 량방이타협한결과 임금은종래보다 이할을 인상하고 대우개선과 기타모든 요구조건은 주인측의 승낙으로 원만히해결 되엿스며 동사건으로본정경찰서에 검속중이든 양복기공조합(洋服技工組合)위원 김진상(金鎭祥)외삼인은칠일에모다석방되엿다한다

淒凉한最後의喇叭 平和軍隊今日解散

永遠히사라진李王職步兵隊 半萬年兵史閉幕

조선보병대해산(朝鮮步兵隊解散) 혁총메고빈머릿지히든조선보병—세계에서오직하나인평화군대(平和軍隊)—조선보병대는 팔일오전열시를 최후로애처러운라팔(喇叭)소리와함께해산을고하엿다 팔일오전 열시정각에는장교(將校)와병졸(兵卒)이백여명이영전(營前)광장에정렬하고대장(隊長)으로부터폐대(廢隊)를고달(告達)한후리왕직(李王職)을향하야일동이최경례로배례하고 이어서륙군대신(陸軍大臣)—중산대좌대리(中山大佐代理)조선군사령관(朝鮮軍司令官)과대장의훈시(訓示)가잇섯스며대장에대한분렬식(分列式)을마치고륙히다던간 입영중에 품행이방정하고창직이우량하다는

▲步兵曹長 朴高祥 許再龍 同 ▲二等計手 金寶澤 吉ノ星 ▲步兵參校 李慶烋 ▲謝謝手 ▲步兵上等兵尹大榮 ▲尹容耐 ▲金濃榮 ▲鄭錫吉 ▲文相樂

등십일인에게는표상장(表賞狀)을수여하고다시라팔수는 최후 조거리를 마지막으로 울려반만년조선병사(朝鮮兵史)의 최후 『메—지』를막엇스니거짓병정의 그림자는영원히사라젓다

그저感慨無量!

就職者不過七十名 副官車萬載氏談

해대식(解隊式)을마친동대부관차만재(副官車萬載)씨는왕방한 귀자에대하야 다음과가티 말한다

『별다른감상이라고는 아모것도업습니다 그저한말로감개무량하다고할까요 더욱 섭섭한것은취직난(就職難)이 심한 이때에근이백여명이 졸시에 직업을 일코가두에 방황하게되것입니다 이후의각자의 갈길에 대하야는본대에서 극력수선하는 터임으로 이미순사간수등으로 칠십여명이내정되엇습니다 그리고오날은 식을마쳣음으로 이후이 일간을모든준비를 정돈한후 십일오전에는 아침을 최후로각기해산하게되엇습니다 이후사는모든것을 경리부(經理部)에 인계하고도라가니 엇더케될는지 알수업습니다』

停學十七名中 七名을黜學

【大邱商業學校에서】

【大邱】 대구 부내 상업학교(商業學校)에서신학긔벽두에돌연히사학년생경주군서면건천리(慶州郡西面乾川里)출생인리종출(李鍾出)외십륙명에게무긔정학(無期停學)처분을나리엇다함은이미본보에보도되엿거니와 난사일에와서는 교당국에서또다시그중리종출외륙명에게재차퇴학처분을 명하고말엇다 한다

渡船이顚覆되여 乘客十九名沒死

全南八窩島의慘事

륙일오후세시경전남무안군암태면(務安郡岩泰面)에서안좌면팔금도(安佐面八禽島)에건너가는나무배(渡船)에승객이십명을태우고 암태도에서떠나 팔두도압약십오간의 지점에 이르럿슬때 몹슬풍랑에 배가전복되여 겨우한명만 구조하고 남아지십구명은모다 물에빠젓는데 아직시체도발견치못하야수색중에잇다한다

京城府大整理 四十名을淘汰

세무과십여명을필두로 經費節約三萬圓

경성부에서는 경비절약을 하기위하야 십일부로 부리원대정리를단행한다는데 이정리로인하야퇴직을하게되는 리원은 세무과의십명을 필두로수도과 서무과등각과를통하야 약사십명에 달한다하며 이로인하야 절약되는경비는 일년약삼만원이 되리라고한다

방쿠버의日本人 被殺者二十餘名

【방쿠버—六日發電】 삼월삼십일밤에 『방쿠버—』시(市)렌루웨이가(街)에잇는 가나다태평양(加奈陀太平洋)철도선로에서 그곳에서거류하든일본인 도변직길(渡邊直吉)의참살된사체가발견되엇는데이외에도 그동안에 일본인이십여명이 의문의 죽엄을당한사실이 잇슴으로 당국에서는 소위『살임신지케—트』와 무슨련락이잇는듯으로추측하고 조사중이며 일방경찰서에서는 이가튼건을할 살인단조직의목적이 사망자의 보험금(保險金)을사취하랴는계획이라고추측한다

全朝鮮에散在한 經濟機關을統一

련합회조직、소작문제토의 農民社大會의決議

지난륙일오후두시부터 시내경운동 천도교긔념관에서 조선농민사(朝鮮農民社)제사차전국대회가 개최되엿다함은 긔보하얏거니와 일일은 각부경과보고를위시하야강령규약(綱領規約)을새로히 제정하기로되야 긔초위원으로민석현(閔奭鉉)씨외륙인이당선되고 오후다섯시에 휴회하얏다가 칠일오후게시에 김일대(金一大)씨사회로계속개회한후 강령규약을통과하고 중앙리사(中央理事)이십오인과중앙감사(中央監査)칠인을선거한후휴회하얏다가 밤아홉시에 다시속회하야 금년도예산안토의를 비롯하야 특히전조선에 산재한경제긔관을 통일한중앙련합회 조직의건과 소작문제를 토의하고 동일밤열두시에폐회되엿다한다

綱領

一、農民大衆의現實的不安에對한生存權確保를期함

一、農民大衆의意識的訓練을期함

一、農民大衆의鞏固한團結로써全的運動을支持함

決議案

一、社勢擴張에關한件

全朝鮮을三區로分하야宣傳員을配置할것

二、敎養運動에關한件

(가)農民敎科書를充實히編述할것

(나)郡農民社를單位로年一次以上巡廻講座를開催할것

三、經濟事業에關한件

(가)地方經濟機關을積極的으로指導하야發展을助長하되最短期間內에標準定款을制定頒布할것

(나)中央經濟機關設置를促成하되名稱其他問題等그實現方法은新任中央理事會에一任할것(以上本部提案)

一、農民學校를京城에設立할것(江東提案)

二、窮農民을救濟할것 (利原提案)

三、小作制度改善의件 (禁止)

四、蠶種共同販賣制撤廢의件 (禁止)

五、納稅減下運動의件 (禁止)

六、書家許可制廢止運動의件 (禁止)(以上義州提案)

七、生産機關의하나로고무工場을設立할것(大同郡社提案)

中央理事及中央監事

金秉濬 金起田 金一大 金公善 鄭應琫 車相瓚 姜友 趙基栞 韓元彬 金泳燮 金秉濟 閔奭鉉 李判 白世明 金廷桂 李智鉉 金炳淳 薛濟集 夜星淑 林然 崔光漢 白仁玉 朱鎔洛 孫在基 許哲 候補 李錫保 趙畯恒 崔麟 劉漢日 曹定昊 趙鋼洛 金京浩 中央監事 金玉斌 金道賢 金達鉉 朴來源 李海錫 吉允寶 金義寶

少年軍指導者 講習會를開催

소년군경성련합단(少年軍京城聯合團)제일회의사업으로금월이십삼일부터 사일간 소년군지도자강습회(少年軍指導者講習會)를개최한다는데참가자격은년령이 십세이상으로 소속단대장의 추천이잇는자라야하며 장소는 소년군경성련합단 사무실이라한다

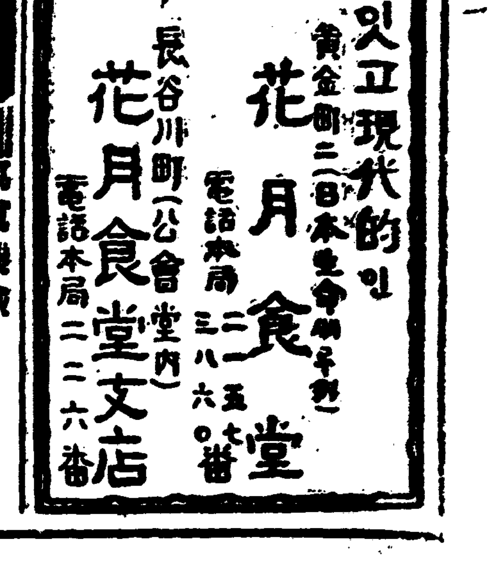

싸고맛잇고現代的인 日本食은 花月食堂 黃金町二(日本生命裏手) 電話本局 二一五 三八六八番 洋食은 長谷川町(公會堂內) 花月食堂支店 電話本局 二二六番

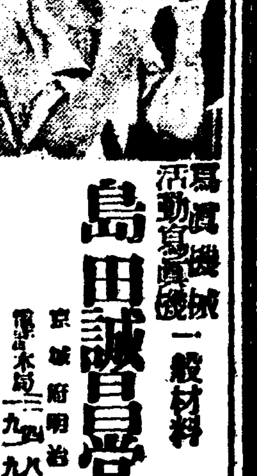

寫眞機械 活動寫眞機 一般材料 島田誠昌堂 京城府明治町 振替京城 電話本局

주사로고질의만성임질과대하증이근치된것이잇슴가잘낫지안는고로 멧천가지나 약이생기지안을가책입업는약은그만큼자신업고신효지못한약광고분문에보증한다든지 무효면반금한다든지 명백히확실히쓰지못하는약은무효한 약감사장도업는무효한약광고를굉장하게자조못내는것은그만큼신효지못하야쓰는사람이업는증거요신성당이항상매우흥왕하는리유는 약이천하에둘도업는 신쌔한약임으로 근치하신분이선전광고하여주심으로 자연히널리전파되여약이잘나가는고로 영업이흥왕하야만흔광고료를내고도넉넉남는까닭이오

림질 대하증 근치 절대보증

만일무효면돈을 도로드림니다

유명한독일구로벨박사 가발명햇습니다

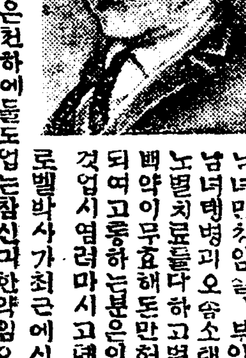

남녀만치임질、부인의백대하증남녀뎨병과오줌소래월경불순하혀노별치료를다하고별별약을다써도벽약이무효해도만허비하고근치안되여고통하는분은이것저것주저할것업시염려마시고데일먼저독일구로벨박사가최근에신발견한림질근치약을쓰시오 이약은천하에둘도업는참신과한약임으로벌써 만명이낫습니다

京城府西大門通貳丁目八拾六番地 (京中署前)

直輸入販賣 總發賣元 신성당대약방 神聖堂大藥房 振替京城四九五〇番 電話長光三三四番

四月中 農家行事
蔬菜栽培 (四)

担當記者

【二】蕃茄 (도마토) (일년감)

도마토라는것은 西洋에서優秀한果實中에 들어잇는것인데 營養分이만코特히「비타민」는A、B、C가 相當히多量包含하야잇고 消化도極히良好하야 夏季果物中에는 唯一한好品이다 그러고이것은生食으로만하야도美味가만코 이것을調製하야 各種料理도할수잇다

이것은처음먹어본사람은 아모맛이업다고하나 漸次먹어보면 거긔에서眞味를 求할수잇스며 먹을수록 도마토의 眞價를評定케된다 그래서도마토를먹을줄몰으면 交際家가아니란말이잇다 이가티營養만코消化잘되는도마토는家庭의 副食로써相當한價値가잇는것이다

一、適地 도마토는 性質이茄子에類似하고土質을그다지가리지안는다 如何한土質이라도生育이잘되며肥沃한砂質에는 品質優良하고收量이만타 이것도茄子와가티 立枯病等의土壤傳染에依한病害가만흠으로 連作을하든지 同科의蔬菜을栽培하얏다가그跡地에 栽培치아니하는것이安全하다

二、栽培法

定植 苗는三月中旬頃溫床에播種하야育成하는데 四月中下旬頃 밧둑을모고元肥를施用하야두엇다가 五月上中旬에移植한다 畦幅은三尺가량이適當하다株間은管理法에依하야 다른데一本을세우면 一尺二本을세우면 一尺五寸으로부터一尺等으로한다 元肥施用法은茄子모양으로하는것이조흐나 株間距離가각가울때는 畦上中央에深四寸에縱溝를파고 그안에元肥를넛코土와混合하야 覆土한다移植方法은 茄子에準하는데 元來性質이 强함으로 多少粗劣하드라도 큰關係는업스나 着根이速할수록 速히結實될것임으로亦是정성스럽게 하여야된다 그리고植付가끗나면 根元에木灰를뿌리고 立枯病의豫防으로根元五寸가량띄여서 五尺長되는竹棒을세워支柱로한다

整枝法과摘菜

또마도栽培上 가장重要한作業으로 그것의適否는非常히收量에影響된다 一尺距離에植付한것은幹을支柱에誘引하야가면서그대로伸長식혀 一本立으로한다 二尺距離의것은元花直下로부터發生한 分枝一本을남기고其他는全部摘取하고 二本의主枝를支柱에誘引케한다 그後는伸長에따러 各葉腋으로부터發生한側芽를摘取하고 側芽의成長은 頂部에갓가울수록 旺盛함으로等閑이두면 新枝인지仔枝인지 區別치못할만치 肥大하야摘芽에迷惑케됨으로써 二一三日만큼 施行하는것이조타그리고肥沃한土地에 莖葉만繁茂하야顆實의發育이 不良할때는큰것과重複되는部는先端을 剪去하는것이조타 그러나그程度가너무過하면發育을 不良케한後日燒를입으키여 意外의失敗를보는수가잇슴으로 이點을注意할것이다

摘心과摘果

摘果는 顆實의大豆大의發育한頃果穗一段에對하야 조흔것은四五個를남기도록한다 四五段까지伸長하면 先端의二三枚의葉을남기고摘心하면 粒이整齊되고品質이良好한것을 收穫할수가잇다

施肥와中耕

肥料는 茄子에比較하야적어도 조흐나 窒素를節減하야 相當히多量으로施用하여야된다 그리고顆實의甘味는 燐酸分이만흔米糠油粕과가튼 燐酸質을增進케하자면 것을施用하는것이조타 補肥는 普通으로人糞尿二三倍로 稀釋한것을活着當時 第一花蕾의開花後第二花蕾의 開花後等의三回가량根際로부터 施用하고 中耕培土를하야준다 그리고 도마토는 過濕하면實이枯病이되고 乾燥가過하면葉이 粗硬되여 內部가發育不良되는病氣에 걸리기쉬움으로 恒常 排水와灌漑에 注意하야適濕을주는것이조타

三、品種

普通果色이 赤色과黃色이잇는데 黃色種은特有한香味가缺乏하나먹어버릇하면 도리여조타고하는것이다 國이紹介되고栽培가容易한것은 下記와갓다

가、스파ー크아리아나 赤色 中의大果 生食用
나、푼데로ー사 赤色 大果 소스 生食用
다、미카도 赤色 中果 生食用
라、고ー룬데ー云 黃色 中果 生食用

養鷄經營과 基本的實務와 保健衛生 (中)

宋根雨

約言하면 合理的生活狀態에잇서 비로소給與飼料의消化가完全이되는것이다 또아모리 合理的으로飼育管理의臨한다드래도 他面에서鷄의健康을障害하는種種의두려운 病毒을 直接殺滅하든가 혹은病毒을물이치는어떠한 特殊한抵抗力을鷄의個體에附與하든지하야 그周圍에잇는病毒이 侵犯치못하도록 最善의方法을 아울러講究치안흐면 絶對的健康의保持를期할수가업는것이다 그中에도 蕃殖計劃의基礎로 飼育하는貴重한種鷄에잇서서는 叙上의諸注意에加하야 그鷄種의特徵인體型및羽色을 保有하는것을選拔하야야行하지안흐면아니될것은勿論일것이다 米國의어느實際家는 健康과能率과의關係를實地로長久間研究한結果 다시이것을年齡의重要因子를 認識하야적어도 二個年以上經過하지안흔 種鷄로使用치안는形便이다

輓近우리朝鮮의養鷄는發達하라는 途程에잇는까닭에特히多産鷄를蕃殖할計劃으로大部分日本에서 種鷄種卵의輸入이接踵하는狀態에잇다 그러면새로운 血液을輸入하는境遇에가장注意할것은病毒과 保菌된것을購入치안토록 格別히注意할것을忘却하여서는 아니되겟다 特히白痢病의病原輸入에잇서서는 細心한注意를 게을리해서는아니되는것이다 白痢病의保菌鷄는 그外觀으로는全혀健康鷄와는 조곰도判異한點이업다 또保菌卵은無菌卵과外觀에잇서서亦是區別할수가全혀不可能한것이다

따라서 相對方인養鷄場을充分히信賴하고 經營者의人格을十分밋는다하드래도 確實한試驗을하야 無菌鷄라고保障할만한立證的條件下에 種禽種卵을購入하는것이 極히緊密한注意라할것이다 다음에는飼養鷄의保健上考慮하지안흐면아니될 周圍의狀態보다 卽養鷄場에周圍는第一로乾燥한것을 必要로한다 萬若에養鷄場과아울러周圍가乾燥狀態의 잇지아니하면直接으로 病毒의蔓延如何에緊密한關係를가지고잇서 概括的으로말하자면養鷄場의土質은水의 滲透잘되는곳을 選擇하야 石灰分의 含量이만흔것이一層理想에 갓가웁다 하겟다 排水不良한土地는 地表에 水溜를 生하는 前前에 濕氣를비케내고 種種의病毒의發育을助成하야 그中에도感氣病害生虫病及皮膚病을 이루기쉬운것이다 그뿐아니라排泄物은腐敗하야 惡性의分解產物이恒常잇서鷄의健康을 害하기쉬운것이다 그런고로萬一 理想的인 土質을選擇하지못할때에는 人工的으로排水工事를하야서라도 그惡影響을밧지안토록하여야할것이다 그다음에는鷄舍의周圍에相當한防風設備를하는것이 大端이要緊한것이다

이것은 一般的으로家畜을收容하는畜舍의環境과同一한理由에基因한것으로 冬節嚴烈한寒風이불어올때에는 體溫調節의必要上必然的으로 飼料의消費量이增加되야 飼料經濟上不利함을招致할뿐아니라 特히消化器의疾患을 일으키기쉬운것이다 이에關聯하야考慮하자면鷄舍의位置에잇서서 愼重한注意를要하게되는데 그러면衛生上見地에南面을向하야 鷄舍를設計할것이다 南面의鷄舍는冬暖夏凉한까닭이다 따라서夏節直射의光線을遮避키하야 防風林을利用하든지 그렇치안흠면運動場의樹를利用하든지하야 그의相當한手段을講究할것을 이저서는아니될것이다 다음에는飼養頭數와健康의關係인데 假令數만흔鷄를狹少한場所에서 飼育할때에는 動物體로부터排出되는 多量의炭酸瓦斯가鷄舍內의空氣를 不純케하는것이다ㅣ

이缺陷 을排除키爲하야即鷄舍內空氣의消化를防止하기爲하야完全한換氣方法을 講究할必要가잇는것으로 그必要는濕度가놉흔初夏에잇서서 一層切實한것이다 따라서鷄舍의床土(및바닥)要컨대 濕氣가생기지안토록그構造에細心한注意를傾注할것이다 다음에健康維持法으로考究할것은 傳染病의侵入經路를斷絶키爲한 具體的方法인데 키ㅣ野鳥即비닭이 참새가튼것이鷄體에直接으로犯하는 傳染病의全部는아니나 鷄虎列刺ㅣ鷄페스트等의病毒에는 犯하기쉬운것이다 此等의野鳥가養鷄場에接近치안토록 方法을講究하는데 더욱이참새는感受性이가장機敏하야 直接病毒의媒介를한다 이野鳥로말미암아病毒의傳播를밧는例가決코不少치안흔것으로이論據는鷄의病理學에立脚한論理的定義만이아니라 筆者의數次實地的으로體驗한事實이잇섯슴을讀者諸位가印象이깁도록力說해둔다 그러면上記한野鳥에만制限하지안코 犬猫도病毒을附着하고 鷄群에게接近할機會가잇슴이니 注意를不怠할것이다

다시鷄 舍內外의土壤에就하야論考하자면 이것은病原菌以外에種種한微生物가 存在하여잇는데 이微生物라는것은共存하는病菌을撲滅하는 힘을가지고잇서 畢竟土壤中에存在한生物의生存競爭은 때로는어느病菌의殺滅에 意義가잇는것이다 그러나이事實이行하는 程度는一年을通하야 何時든지잇는것이아니오 筆者의研究에依하건대氣溫과密接한關係를 가지고잇다 卽寒氣가濃烈할때에는이現象은休止狀態로 이두워잇고夏季氣溫이 上昇할때에는이作用이顯著한것이다

法律問答

【問】 宗中共有土地를宗中의一人名義로登記하야두엇든바其人이他에債務가有하야第三者가競落者로所有權을取得하얏스니宗中에서其土地를차즐수잇슴니가

【答】 宗中共有者가競落者로부터該土地를차즐수업슴니다

【問】 甲이乙에게金錢을貸與하얏든바乙은期限이經過하얏스나返濟치아니하고自己의所有不動產全部를親弟次子에게로移轉을하얏슴니다엇더한方法으로移轉抹消를하고差押할수잇슴닛가요 (德源一讀者)

【答】 詐害行爲取消請求訴訟을提起하야勝訴하거든差押하시요

【問】 甲이乙에게金圓을貸付할時에丙을連帶保證人으로한바返濟期限이經過하기로乙에게만支拂命令及執行까지하얏는데(昭和四年度에)丙에게는只今外지何等의法的手續을하지아니하얏슴니다丙에게支拂命令及執行을하랴도하나今年이十一年재이기로丙에게對하야는 時效(十年)가지냇슴니다丙은時效를主張치못하고此債務를甲에게返濟하여야됩니가(忠南熊川讀者)

【答】 主債務者에對하야時效가中斷되얏스면保證人에게對하야도其時效中斷의效力이生함으로丙은甲에게對하야保證債務를履行치아니할수업슴니다

【問】 甲이昨年十二月中未成年者乙에게對하야金百圓을貸與할時에乙의親權者가乙의法定代理人으로捺印하고親族會同意도無하얏든바親權者는昨年十月에死亡하고乙은只今成年이되얏는바甲에게對하야自己는親權者가捺印하고百圓借用한것은親族會同意가無하다고甲은乙에게對하야請求할수업슴니가

二、甲이乙에게金百圓을貸與할時에丙을保證人으로세웟는바萬一甲이乙에게右金을請求할수업다면丙에게保證債務로도請求할수업슬가요(地方一讀者)

【答】 乙이親族會同意가無한을理由로取消할수잇슴니다

二、丙이保證契約當時에其取消의原因을知한時는乙이債務의取消를한境遇에는丙은同一의目的을有한獨立의債務를負擔한것으로推定됨으로丙에게請求할수잇스나保證契約當時에丙이其取消의原因을不知한境遇에는丙에게對하야도請求할수업슴니다

【問】 甲이매(鷹)를飼養하든中昨年十一月末頃에出獵하다가매가逃走하야爾來蹤跡을아지못하드니近日에야隣近洞町에居住하는乙의家에有함을知하고甲이乙에게對하야返還請求를하얏스나乙은甲의請求에不應하니法律上請求할수업슴니가 (山間一讀者)

【答】 他人이飼養하는家畜外의動物(매는一部地方에서는訓練을加하야狩獵하기爲하야飼養하지만一般으로飼養하는家畜과同視할수업슴으로家畜外의動物이라는高等法院의判決例가有함)을占有한者는其占有의始初에善意이고且逸失의時로부터一個月內에飼養主로부터回復請求를受치아니한때는其動物上에行使할權利를取得하게됨으로甲은乙에게對하야 매의回復請求를할수업슴니다

【問】 甲이東拓會社에土地擔保十年年賦償還으로得償時에乙이連帶人이되얏는데甲이中間에不實하오니乙이中途에其連帶責任을免할수업슬가요(恐怖生)

【答】 乙은東拓會社에對한連帶責任을免할수업슴니다

(辯護士崔斗煥氏答)

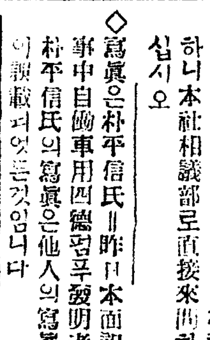

【問】 會社에勤務하는분으로每日約一時間식高等科의數學과語學의家庭敎師를求합니다

【答】 適任者의住所姓名이在社하니本社相議部로直接來問하십시오

◇寫眞은朴平信氏‖昨日本面記事中自働車用四德겁프發明者朴平信氏의寫眞은他人의寫眞이잘못되엿든것임니다

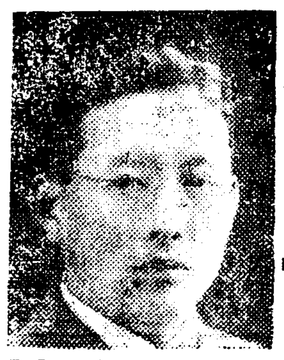

朝鮮의火田과 火田民의生活 (六)

金在錫

火田의開墾及耕作法

火田의開墾과耕作法을 仔細히하자면 너무도지리할뿐아니라 一般田作農法과 大同小異한點이또한적지아니하니 여긔에는 다만一般田作農法과 全然區別하여야될點만을指摘하야 土地의選擇으로부터 秋收에이르기까지의作業ㅣ火田農의年中行事ㅣ을極히簡單히말할가한다 이것은。少技術的事項에 屬함으로읽기에沒趣味하며 또別로히奇異한點도업스나 그들의生活裡面또는實情을 窺知할만한材料가될가하야 쓰는것이다火田農作法을 一言으로써말하자면 「森林에放火耕하야 無肥料로數年동안農事를짓다가 地力이凋盡되면 그土地를버리는것이다」라고할수가잇다 이것을各項으로나누어逐順列記하야보면

(가)火田適地의選定

平地의水田農에 失敗한그들은山에드러와 如何한土地를火田適地로써選定하는가? 이作業은가장重要한者이니 그들의幸不幸 生活의安定 不安定은實로이火田의選定如何에달리엇다고하여도過言이아닐것이다 새로히 火田民이되려는者 또는現火田民으로서 現耕火田의地力이 消耗되여 또다시새로운火田을 求하려는때에는 家長또는 一家의壯者되는사람은數日分의食糧或은 路費를準備한後單獨히 또는二、三人의同志와作伴하야 風聞에들어둔國有林山을一一히踏査하거나 或은行人이나 품과리人夫로假裝한後 國有林近傍의各部落을도라다니며 適地를探知하는것이니 그리하야火田候補地가決定되면 그周圍의立木또는岩石우에自己姓名或은 다른記號를記入하야 占有의表示를하여두고다시歸鄕하엿다가 火入期(四五月)가되면 單獨히또는一家族을引率하고드러와 火入開墾에從事하는것이다 그火田擇定의時期는 地方에따라다르나大槪는 秋收를終了한다음의閑暇한때이니 十月로부터 翌年三月까지이며 이동안은農閑期일뿐만아니라 이時期가되면北鮮一帶의國有林內에는 一圓의入山科를내고 入山證을산다음에千圓짜리山蔘을캐려고덤부고다니는 全鮮各地로부터모혀드는山蔘軍으로盛況을이루는까닭에火田을求하려는者도 一圓주고入山證만사면 官吏에게發覺된다드래도 山蔘軍이란口實을붓치면 無事하게되니 가장適當한時期이며 또自己의占有를表示하기爲하야。姓名또는記號를標해노키만하면 다른사람은絶對로그곳에는 손을못대이며밋달동안을두어도 他人에게쌔앗길念慮는업는것이니 生活의保障이업고國有林을盜賊해먹고사는그들에게도이만한道德感이잇다는것은 우리의注目할바이며 他人의것을못쌔서먹어배를알코잇는 一般世人의맛당히부끄러워할바이다

또한가지 感歎아니할수업는것은火田適地를求해논다음에도果然그土質이肥沃한가? 瘠薄한가未審할때에는家族中의한사람만이入山하야 草幕을짓고一二年동안 阿片또는煙草의密作을하거나 普通農事를지여地力을試驗해본뒤에地力이家族을먹이여살닐만하면 그때에비로소家族全部를불러오는것이니 그얼마나怜悧한手段이냐 그러면火田으로엇더한곳을그들은求하고잇는가? 筆者는여긔에火田의適地를明記하기를躊躇하는바이다 웨그러냐?하면그結果가火田奬勵가되지나아니할가?하는念慮가잇기때문이다 그러나그들의生活의實情을아자면不可不必要한것임으로 여긔에簡單히가장重要한條件만을列記하고 이에對한說明은 略하랴한다

一、土地膨軟 腐埴質이豊富할것
二、土壤이깁고 落葉朽土가만흐며 粘質土壤일것
三、陽光의射入이便利할것
四、傾斜度가緩할것(急傾斜地가조흔때도잇다)
五、南方 東南 西南으로向하야傾斜된곳(北、西等은春季解氷이늣고 秋季降霜이速하며바람이强하고 日光이적어作物成育에不適하다)
六、岩石石礫이적을것(岩石地는耕耘에不便)
七、溪谷의上流에掌狀으로分岐한無水의山谷
八、濶葉樹林또는針濶混淆林일것
九、外部通路에서보이지안는곳
一〇、蕃林일것(倭林은土質이不良)
一一、海拔一六〇〇米突以下일것(그以上은溫度强風의關係로不適)
一二、土層이깁고 排水가잘되는곳

이모든 條件이具備되여야理想的火田이라할수잇는것이다그러나 人文的地理的關係는到底히그들에게 이러한具備한火田을耕作하도록못하는것이니 卽住居와의 距離取締官의駐在所 氣候通路關係 開墾의難易其他의事情으로因하야 엇더한곳에理想的適地가 잇다할지라도그곳을開墾못하는수가 만흔것이다

그리하야그들의 大部分은火田適地가아닌火田을 할수업시耕作하고잇스며 그生活은恒常不安定하고不幸하게되는 다음에地方別로 엇더한地方의火田民은適地를耕作하고잇스며 어느地方의火田民은 不適地를耕作하고잇는가를살펴보면 이것은一律로말할수는 업스나地方의氣候土質其他로보아 交通이일즉이發達되엿스며 歷史가오랫고또한取締가甚하며 地勢가險峻하고土質이薄한平北의江界 熙川 咸南의北靑 黃海道의谷山과南鮮의火田民은後者不適地耕作에屬하며 咸南豐山 三水甲山 新興 咸北一帶平北의慈城厚昌等地의火田民은 前者理想的火田을耕作하고 잇는幸福된火田民이라할수가잇슬것이다

粒數大增量 銀粒仁丹

(립수대증량) (은입인단)

銀粒은仁丹主劑에貴藥朝鮮人蔘과비타민B를配合함

仁丹은消化와殺菌力이크다每食後에服用하면胃腸病에걸니저안코惡疫을豫防함

仁丹은貴藥만配合하여서一二粒먹으면元氣를興奮식혀고、心身을爽快케하며疲勞를낫게함

仁丹은消化不良、食慾不進、病後衰弱에卓効잇서每日갓는藥으로쓰십시오

仁丹은香味佳絶하고口熱口臭를업새며音聲을조케하며煙草의毒을除去함

仁丹을學童은每朝二三粒、事務家는새새로一二粒을쓰시면記憶力을더함

●其他
船車旅行의時
運動散步의時
集會觀劇의時
訪問接客의時
氣分납븐時
時處에應하야活用하라

銀粒仁丹增量藥價
十錢包(八十粒)을百五十粒에增量
二十錢包(百六十五粒)을三百二十粒에增量
容器附三十錢包(二百五十粒)을四百粒에增量
德用五十錢函(五百五十粒)을一千粒에增量
德用瓶入壹圓(新發賣)는二千二百粒入

學藝

新民立大學論(五)
─過去回顧와具體方案─
李根澤

그러고海外에 잇서서도 勿論國內外同胞의組織과運動으로서 中央本部의指導下에 最善의努力을 다하여야할것은勿論일것이다 우리는過去에잇서서 有産者及一般民衆의 義捐으로서 所期의目的을 達하려고相當히努力도하여보앗스나

結局失敗 에 도라간것은여러가지 理由도 업지안켓든것이다 엇잿던前日의失敗를 생각하고 永久히 그可能性이업다고 論斷함은너머나그早計일것이니 우리는이제다시 이運動을이르킴에際하야 그財源辦出에잇서서全然히有産階級의힘을빌지아니하고그들과 沒交涉한다는것은그럴必要도업는것이며 또한이目的達成에잇서서有力한分子를 喪失하게될이니 우리는어데까지던지 그들有産家와協力하야이高貴한 民族的事業의達成을圖하여야할것이며 또한全民衆의白熱的支持와應援이잇서야할것은 勿論일것이다

(二)商品講買券으로 나는以上에서『有力者의義捐』으로서 民立大學設立財源의一部를삼으려는것을述하엿다 나는이제第二方案으로一般民衆及學生에게『民立大學設立義捐購買券』發賣制度를設하자는것을主張한다 이것은即前述한民立大學設立財源(基金)辦出會에서 엇던商店에서나 通用할수잇는(或은加盟店에限하야)

銀行裏書 의가장信用잇는商品購買券을發賣하야 그賣上高의一割을本會의收入으로하자는것이다 나는이具體的說明을述하기전에 한가지말슴코저하는것은 내가最初이案을생각하게된動機는 前日의民立大學運動은 社會的으로이러낫다가失敗된것이니 이번에는엇더케學生을中心으로 學生이主動이되야 이運動을이르켜볼수는업는가하는생각에서부터 考究하게된것이니 따라서이案은主로學生을中心한것이다 即우리中等專門學校學生은京城만으로도 現在一萬五千을算한다 이들은一人一個月三十圓內外의學費를쓰고잇다(地方에서올너온學生을標準함) 그러면이들의月三十圓學費中에서

每月三圓 式만 商品購買券으로(購買券은五十錢一圓 三圓以上適宜發行함)밧구어 消費해달나는것이다 그리하면 京城만으로도 約一萬五千의 學生이잇스니 月四萬五千圓 그一割을 本會收入으로할수잇다면(이미大百貨店運動具店學用品商書籍業者乃至理髮所自轉車部等의大體承諾을得함) 月四千五百圓 年約五萬餘圓의 收入이아닌가 이것을平壤大邱等 全朝鮮的으로 各地에서實行한다면 그總額은實로莫大한額에 達할것이다 萬一이것이 徹底히實行된다면 우리商界振興에도큰도움이될것이니

一擧兩得 의效果를 得할것이다 또한이것은 다못學生에게만 實行케할것이아니라 一般有志 市民에게도 實行케하야 月五圓 十圓의商品購買券을 使用하야준다면(購買券은 勿論五十錢부터 適宜發行함) 決코그金額에잇서서 學生에게 不下할것이다 그러면우리가이것을 徹底히實行한다면 學生 市民을 合하야京城에서만도實로 年十萬餘圓의 收入을어들수가잇지안흔가 또한그 金額에對한 複利란 莫大한數字를示할것이다 萬一우리同胞가운데 實로××民族의 將來를생각하고 그私生活을 犧牲하야서까지 運身의精力을 가을너 聖스러운 이運動의完成을期하는

篤志熱血 의人士가다못몃名이라도 잇다하면 우리는이運動이반드시 成功하리라고 밋는다 무릇成功의代價란 그努力에잇나니 努力업는곳에무슨成功이잇스랴 나는以上에論한변변치안흔 그方案만으로도그 努力如何에따라 百萬圓의財源이라도맨들수 잇스리라고確信한다 나는以下에그實行方法의大要를論하야 그可能與否를世間에뭇고 嚴正한批判을바라며 또한熱烈한同志를 求하야마지안는다 나는以下에商品購買券을 民立大學設立義捐購買券이라하고 또이것을『學生義捐購買券』『市民義捐購買券』의二種으로分하야 說明하려한다

그러면 爲先그 **商品購買** 券이란 어떠한것이냐 勿論前述한바와가티 民立大學設立財源(基金)辦出會에서 發行할것인가 그러나會에서發行한 그것만으로는 一般의信任이엿슬것이니 여기에는반드시 어떤銀行의支拂責任裏書를要한다 (××銀行頭取의應諾이有함) 銀行은額面該當의金額을밧고 裏書하는것이니 아모問題도업슬것이며 또한商人은相當한銀行의 支拂責任裏書한商品購買券이니 何等疑念을 가질必要는업슬것이다 그리하야 若甲商店에서 購買券그이 百圓이모엿다고假定하면 月一回 或은二回約定한期日該銀行에서 九十圓을 차자오게될것이다(그러하야 그一割은本會의收入으로함) 그러면그商品購買券의 販賣方法은如何한가 爲先學生義捐購買券에잇서서는 各其學校當局者에委託하는것이 第一簡便하리라고생각한다(本會의組織은 前述한바도잇거니와 有志 名望家 財力家 學者等外에 全朝鮮 中學專門學校校長을總網羅함) 가령甲學校의例를들면教員中가장篤實한 一人을選定하고各學會에는級長이 教員을補佐하야이事務取扱에當할것이다 그리하야 月一回義捐購買券申込者에게는三圓(或以上)을 受領하고『學生義捐購買券』을 給與함 여기에한가지 생각할것은單純이三圓을밧고

三圓券을 주는이보다約二分乃至三分가량의 金額에該當한實用的大衆生產의 엇던物品을割引獎勵의 意味로주자는것이다 또한가지考究할것은或은學生側에서 三圓의義捐購買券을살수업는 形便에잇는때에는반드시『學生節約義捐金』『三十錢』을納入케할것이다 이것은 月三十圓內外의 學費中에서그費用을節約하야『三十錢』을義捐 大約『學生義捐購買券』과『學生節約義捐金』制는以上과갓다

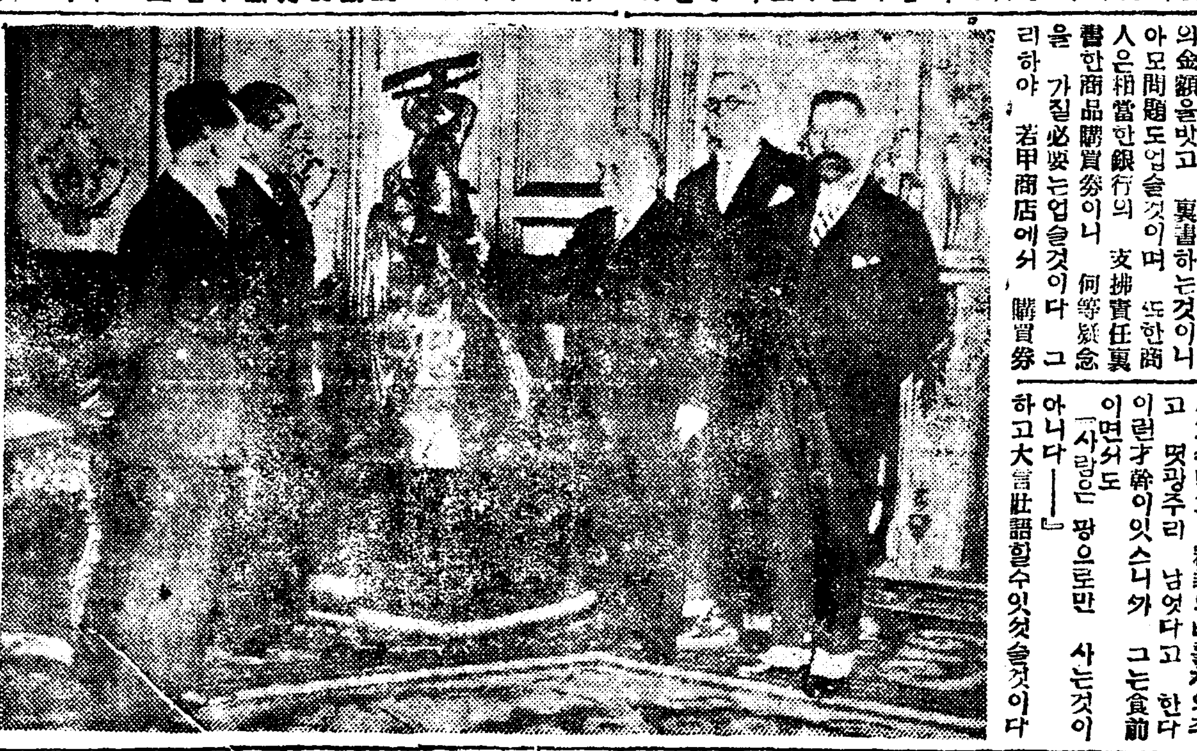

大西洋橫斷兩鳥人에게記念像贈呈
【巴里發】昨夏大西洋逆航에 成功한 航空界의 王者라는 榮冠을밧은 佛蘭西의『코스트』『베론』兩氏에게 對하야英國『크리포ー드』男은 記念像을 贈呈키로하야 佛大統領 쏘ー멜그氏로부터 授與式을 擧行하얏는데 寫眞은 向左로부터『베론』氏『코스트』氏『쏘ー멜그』大統領『크리포ー드』男 前海相『듀메닐』氏

日時 四月十日(金)十一日(土)下午七時半
場所 朝鮮中央基督青年會館

男女學校 新入生歡迎講演會

(第一日) 青年이準備할四大力……李萬珪氏
向上的生活……辛義卿氏
(第二日) 都市와學生生活……金昶濟氏
生活의目的이무엇이냐……洪愛施德氏
피아노並彈 朴慶淑孃 金信德孃
主催 朝鮮中央基督教青年會學生部
後援 朝鮮日報社學藝部
(招待券은應時配付함)

隨想 食前의말 ─우리의文學─ 【下】
金起林

그럼으로× 예수는× 그말을食後에 한것이아니면 豫言者로서한것일것이다 그러고 生理學者로서한것일것이다 이것은매우그를 善意로 解釋하야 讓步한見解다 그러치안코는 팡에對하야 背水的立場에잇는사람으로서 그러한言句를 엇더케處置하여야할가 매우困難하다 그러치만 史的事實에對하야 忠實하려고하는 우리는 예수의傳記者들의 手記를一考아니하는 不親切에빠저서는 아니된다 그래서 여기서우리는 또한個의例外가 可能한것을發見할것이다 그의傳記에依하면 그는돌로도 떡을맨드는神通한 才操가잇섯고 거우열낭은 群衆의배를채워주고도 몃광주리 남엇다고 한다 이런才幹이잇스니까 그는食前이면서도『사람은 팡으로만 사는것이아니다─』하고大言壯語할수잇섯슬것이다

사람들은말한다 朝鮮의文壇은 웨이러케 萎靡不振의低調에잡저잇느냐? 그振興의策으로 提起한다는분도잇고 우리에게는 엇재서偉大한音樂家 發明家 學者가업느냐?고 혼자가슴을 두다리며 悲憤하는분도잇다 그러나 그原因을 가장平凡한말로서 表現하면 모다『팡』이 潤澤치못한곳에 모든『?』의열쇠가 잇는것갓다 좀더觀念的 表現을 擇한다면 生產이 不活潑한곳에 모든觀念形態도 萎靡하는것갓다 모든社會的 問題는그社會의『팡』의問題의 合理的解決에서비로소解決의 曙光을 發見할것이아닐가? 엇던社會가 팡의分配에잇서서 매우均齊를 일허버렷슬때 그社會는 決코活潑한成長을 遂行할수업슬것은勿論이다 가장暗澹한일은 이러한社會속에 棲息하면서도 濁流에얼싸커몰려다니는 錯亂狀態의물고기모양으로 팡에對한 그러고그것을 에워싼史的客觀的 相互作用에對한 自覺이업는사람의境遇다 우리들은안다 우리들이處한時間的 空間的位置를─그러나 우리는 이모든問題의根底를일운 한개의오직한개의問題에對한 眞摯한反省과 同時에 그解決에適進하지아니하면 아니될것이다 우리들文學─그社會의觀念形態의一部分─에 만흔援軍을가지려고하는 文學志願者들도한거름退却하야『팡』에對하야더 우리들이 손을대는일─文學自體가 벌서觀念的인外에 結晶하면 觀念그것에 偏重하기쉬운것갓다 그環境에웨그러나하면 사람은 그自身에─또는그自身에게 가장갓가운部分에게될보다도 中心을두려고한다 이러한사람의本能的인 求心作用은 일즉이 地球中心說 主我論 唯心論等에서 對見한다 그러나 그것은 客觀的妥當性에잇서서 매우薄弱한것이다 이런때는 이러케도 생각한다 一九三一年四月이떠나는것날

海外消息

◆……**藝術파ー씨쏨** 獨逸의『革命的造形美術家聯盟』(ARBKD)에서昨年歲暮에『藝術파ー씨즘과藝術볼쉐비즘』에關한『討論의밤』을 開催하얏는데『알프렛트、크레ー란』가 爲先兩者의區別을 鮮明히하라하얏다

◆……藝術파ー씨즘이라는것은崩壞되어 狂暴하게된 푸르뜨쓰르가 過去로 逃避하는것이요 金融資本만이 그로말미암아 利益을占하는 一政治的 또는藝術的不毛運動이다 藝術볼쉐비즘이라는것은 戰鬪的푸로레타리아의 周圍에 集團되는 藝術의領域에잇서서의 總力을 意味한다

◇……『밀도위히、렌』은 最後로 文學的領域에잇서의 파ー씨즘的素材와 形式의 狹隘와 이데오로기ー의 無氣力을說破하야 現伊太利가 最適例라고말하얏다─藝術파ー씨즘에關하야論할때 또한파ー씨즘에聯結한 社會파ー씨스트的 僧侶的文化反動이 文化파ー씨즘의基本임을忘却하야서는아니된다

『로산젤쓰』 **파라슈ー터新記錄** 今年二十二歲의若年飛行家『T·S만니』君은月前落下傘降下時에開傘前의自動高度計가表示하얏슴으로高度一萬五千二百六十五呎을落下傘降下世界新記錄으로公認하야달라고申請하얏다한다 現在世界記錄은一九二九年八月四日『신시나티』上空에서擧行된『레쓰、할커ー』氏의九千六百呎이다

朝鮮歷史奇譚(14) 花燭夜深盟(三)
萬穹山人 述

의외의 이러한(天恩)을 바든고주서는 벼에삭일만큼감동되어 사은숙배(謝恩肅拜)하고 떠나서 십여일만에 고령에당도하얏다 거긔서부터는 데리고가든 푹방관속을 모다역말에서 떠려저잇게하고 자긔혼자떠 포파립(弊袍破笠)의 더할수업든 궁한모양을차리고 집을차저가니이것은 자긔의그러궁한모양을 안해에게 보이어안해의 마음을떠보자는 생각에서 나온것이다 천천히걸어 박좌수집을차저가 집은다쓸어지고 빈터에쑥대만 욱어커바 람이리흔들 커리흔들하며홀로 벳주인을 맛는듯하다 고주서는 무한한늣김이 별안간들며눈물이 핑ー솟드니 모든궁금증이 못이업시이러난다 이집이다망햇단말인가? 어대로이사햇단말인가? 빼가지로의심하다가 의기여인 주초돌만한참 어루만지고 동리로 돌게되엿는데 동리모양도 아조쓸쓸하야서 나갈커 가우이 줄비하든 동리에는 지금은뒤엄 뒤엄 헐어커넘우히소하고 예 권에알든사람도 하나맛날수업 다이웃사람에게 박좌수집일을 무럭드니『박좌수는 이미작고하고 하나잇서 고도령이란 작자에게서집보냇는데 첫날밤에고도

령은 까닭업시 집을떠나우금 십년에 생사존망을모르고 그부인이 대단한숙하야 손수치부하기시작하야 지금은 장자가 되어 권장도 퍽만히장만하고이 산넘어에잇는 백여호대촌이 모다고랑속이라 고도령의 집이라고합니다 고도령의유복자가잇서 지금열살인데 선생두고글도가르치며 각금걸인잔치를하야 소식을알려고하나 당신도 차저가보우 술밥도 잘어더먹을터이고 노자도령이나어드리다』고수다하게짓거린다 이말을들은 고현감은 생각이어떤줄 모를지경이다 생각도나고 더욱 그안해의수단과 결심을 탄복하얏다 급한 마음으로야 바로뛰어들어가 그리든안해와 생면도못한 아들을 대하고십지마는자긔도 소원성취하고 자긔안해도 언약대로 부자가되어 권하게사는 처지라

가 자긔혼자의것처럼 갓분고 현감이 자긔의 행색을 잠간 소키어 더재미잇는일을 보이려고 본굴관속을 가만히모아 『고도령집이라고 부르는 자그집 이웃마을에 소문업시 모혓다가 필어소리가 들리거든 일케히 문밧그로 들어와기달리란』고 취도못듯게 약속하고 발이영에달새업시 달려가 고도령집을차즈니 과연백여호 대촌에 즐비하게 벌렷스며곡식이 산덤이가티 차이어잇고 커리잇는것이 모다노뢰이고 여간와가 숨사이로 번뒤번 찟 비최인다 고현감은 걸인의 모양으로 그집에당도하니팔도거지가 다모인것처럼 넓은 마당에 잡들어차고 빈틈이업다 고현감이 쉬슴지안코 사랑대청으로 서분서분올라간즉 화은 학구(學究)가 먼지무든관을쓰고안젓고 엽헤는 미목이 준수한 아이가 책을펴노코잇다 이아이는 아이 고현감은 바로 비가내아들이다하고 십지마는 시침이떼고 비러먹는 놈이 한에의신세를지고가면어떠냐고 청하얏드니 그아이는 공손히절하고 손님의성씨가누구시냐고 뭇는다 고현감은내 성은 고가라고 대답하얏드니 이말을듣는 아이는 쭈두루안으로 살가티들어갓다가 다시 나오며 그리면 손님의부인성씨는 누구냐고 또뭇는다 고현감은 내안해의성은박가고우리장인은 박좌수로라고 대답하얏다 이에 고현감의안해는 문틈으로 엿본즉 십년간 생사존망을몰ー다 몽매간에도 이처지지안튼 자긔남편인 고도령이다 급히자긔아들을불너 고현감을 안으로마커드리고 내외가 서로안고 통곡을 한참동안하는데 엽헤서보는이도 창자가 ㄸ허질만큼 슬어왓다

上海同胞의況近
中國暗行記(六)
特派員 全武吉

民世先生님─ 數月餘를 怠業狀態로지냇슴니다 村鷄官廳이어서…… 안차이러케自護할것이아니라人格의餘裕性잇는 所謂好奇心으로 晝夜의分別도 瞬時이즌듯이 東奔西走하엿슴니다 이케는心身에脫氣가되고 오늘밤도活動寫眞을 보고와서 就寢時間前에 數字올려야만할것을늣기고쓰슴니다 그것은 上海온以後一週日만에 비로소朝鮮日報를보앗는데 그中에는 커의中 ……

……에잇다하겟슴니다 누구보다도 定見을가진이는 島山이엇슴니다그러나 그骨子를 紹介할自由가잇슴는지요 如何間 過去에部門的運動인興士團에 執着되여잇다고生覺하든 사람으로서는意外의感을줄만큼 全體運動에對한 理論을 만히말하엿다는것만을 말하고웃침니다 그外에 李東寧 趙琬九 金九……諸氏의見解도 前과달나진點이 잇섯슴니다 左翼化라면 當者가실허하겟지만요

民世先生님─ 이야기는그만둘까요? 떡떡한 커도거북합니다 그다음에는一般의生活形便이어떠냐고요? 네─ 大體로큰困難이업게지내는것갓슴니다 勿論朝鮮안에서도極貧者가 不可勝數인데外國에나와서 生產、非生產的生活中의那一個거나 困難이업다을것은自然이지만요 第一은에워우는事實은 過去에政治運動에……

가지고잇는분은 그淺見을버릴必要가잇다고 生覺합니다그리고 學生들이만히드러오지만은 生活費로보아도上海는日本과큰差異가업고 中語 英語學에믄에 專門科學을배울貴重한時間을空費하게됨니다 이에따라서忍耐性업는사람은一年이멀다라고 모든것을斷念하고는遊巷에投身하는例가非一非再입니다 그럼으로中國에留學하려면먼저將來에中國을土臺로生活할사람 中國人을相對로한事業을할사람 外에는一般科學을 中國의文化를研究하려고오는것은 큰誤計라고生覺됨니다

民世先生님─ 마침本社上海駐在記者로被任되여온 洪陽明兄이왓슴니다 서울을떠난지는 月餘가되엿지만濟州島本宅에들러서왓다나요外地에와서이니만큼 퍽반갑게맛낫슴니다 客懷도鬱寂풀림니다

中國國民黨史的研究……(六)
郭立寄著 金東洲譯述

於是五個政黨이委員을各擧하야 共同協議하얏는데 同盟會의委員은宋敎仁 仇亮 劉彥 湯化龍李肇甫 張耀曾等六人이엇다 各委員이 協議한結果로 八月二十九日에 南京에서成立大會를擧行하고下의政綱을發表하다

一、政治統一을促進할것(中央集權)
二、地方自治를發展식힐것
三、種族同化를實行힐것
四、民生政策에注重할것
五、國際平和를維持할것

國民黨의主義는如何하엿던가 그에여러사람은以爲하되 이現在에滿淸을倒하얏스니民族主義는아조고만成功한것이라고생각하엿고 韃虜를驅除하라던所以가 곳그것이帝國主義的壓迫을能히抵抗하지못함을因한外닭임과 韃虜를驅除한後에도 尙且帝國主義를打倒하라는外닭을曉得하지못하얏다

眞正 한民族主義의成功은 帝國主義를打倒한後에 當在한데 當時의國民黨은발서此種重要한意義를失却하얏다 以爲하되우리가中華로恢復하고 民國을創立하야 現在의國號가中華民國인즉 발서此는問題로不成함이 當然하다생각하고 國號는비록 中華民國이지만 國民은仍舊하게조곰도自由 平等的權利를不得한것을알지못하얏고 그들은 其名만有하고 其實이無한民權이有함과 民權主義가尙且完成期에到達하지못함을不知하얏다 民生主義에至하야는 如何하엿는가? 地權을平等히하자는것을 곳過激한空想이오 實行할수업다하야 民生政策이라改하고 其後에는다시『民生을良한다』고改하얏다 그런데 竟은무엇을改良하며 改良의方法이如何한것은 조곰도提起하지아니하엿나니 要컨대民國元年時代에는 革命黨員의革命的意志가아조消滅되고

主義 에對하야는 고만退化하고 議會政策을學하야 普通的政黨을만들가로 생각하얏다 所以로孫中山이國民黨時代의革命黨員에 對하야말하게되면 恒常甚히痛心한것이다

國民黨의組織은完全히普通政黨의組織的形式이다 理事九人 參議三十人 候補十人이有하고 理事中에서 다시部를分하야辦事하기로하얏고 各省에는總支部를設置하얏다 그職員은下와如함

理事 孫中山、黃興、王人文、王芝祥、宋敎仁、孫鳳翔、吳景廉、王寵惠、貢桑諾爾布

參議 閻錫山、張繼、李烈鈞、胡瑛、沈秉堃、溫宗堯、陳錦濤、陳道治、莫永貞、褚輔成、松毓、楊增新、于右任、馬君武、田桐、譚延闓、張培爵、徐謙、王善荃、姚錫光、趙炳麟、柏文蔚、孫毓筠、【照月、虞如均、張琴、王傳炯、曹亞文、蔣翊武、陳明遠

候補參議 尹昌衡、袁家普、唐紹儀、唐文治、胡漢民、王紹祖、高金釗、許廉、夏佳驥、賀國昌、……

綠鄕展을압두고 그림을엇더케볼까
金周經 (完)

또한蘭領에잇가운曲線等의 讚歎또는嫌惡感 打擊 折衷 平和 自由 優雅等의意을 이르킬수잇다는것等은 聯想할수잇는것이다 大概이러한分析과綜合으로서 一面을보게되는것이다 風景畫에『寂寞』이란것보다도面 畫『旅愁』이란意味에 到達할수잇는『鑑賞』이란다 即남의것을보려가는것 돈내고거려가는길이아니라 내것을求하려가는것이될것이다

그림을 엇더케볼것인가의 이야기를해가는곳에 곳호로몃마듸 添付해두려는것은 近來에一般이 매로도게되는바 푸로레타리아美術이란것과 푸로레타리아美術이란것이 大體엇더한것을指稱해말하는것인가 그리한分別은 무엇으로 쉽게될수잇는것인가에關해서이다 이問題야말로簡單히解答을주기는 困難하지마는그림을보는普通常識的 圈內에서말하자면푸로레타리아美術이란것은그直譯대로無産者美術

이것은勿論이나그러면 大概無產階級이란意味에서 勞農民이 勿論업는것이다 한다고해서 農民藝術이라고하면 農民을主題로한 로 取扱하는것이 가타나말하는 그것을 接觸하라는것이다 ……

三代(89)
廉想涉 作 安夕影 畫

밀담(七)

피혁군은 밤늦이를여 별로말도업시 병화의인물을 보다가 술을훈치만 보는지 『관변에 취직을하라면 용이할가요? 다른사람과 달라서』 이런소리를 떠듬떠듬한다 『공연히 누구를 떠보는수작인지 실업시 놀리는것이지요』 병화는 십중의경계를 풀지는안햇스나 아까가튼 불쾌한감정은 어느결에 슬어저버렷다 『술먹잔에 마음을 몰리셧구려? 이런것하고 병화는 자탄하듯이 이런소

『로형가지 웨이러셧나』하고 병화는 웃으면서(이사람들이 웨이러는건구?)하며 정첩더의아하야진다 『누구나 누구니하는사람들도 미쓰테(不見轉─정조업는기생) 볼죄질으게 변절도하는데 상관잇나요 김병화쯤 누가 그리케알직히안다고─』 『김병화도 쏠닥망햇구나 그러나대관절내가 무슨짓을햇기에 이러케 쏠퇴이는건가?……』

『어쨋든 도회에잇스면 아무래도유혹이 만흐니까……당장임에풀칠을 할수업는데다가속에뚱만 드러안첫서두 일훈은나고 게다가 정치의중심이잇는데니까 그런 유혹의손이뻗기도쉽고 따라서 물리기도쉬운일이지 그런걸보면 오히려지방청년들이 고지곳솔이요도리어 열렬하지 첫재지방관헌이야 그런고등정책을 쓸여지도업고 머리도업스니까 늘더치를해잇기때문에 긴장해잇고 투쟁적 자극이 더심하거든……』 피혁군의 의견이 병화에게도 그럴듯이들렷다 병화는 역시맹문이가아니고 나하는 생각을하면서 『고향이 어듸세요? 무얼하시나요?』하고못는다 『나요? 나는 저─황해도두메에서─ 촌구석에 드러업대서 부조덕택으로 밤이나치우고잇는 위인이지요』하고뭔혁군는 자긔를 조소하듯이웃어버린다 병화는 더캐여뭇고 십헛스나대답이 탐탁지가안하서 입을담커버렷다 밤이 ……몰리고나니까 경애

려? 아까가태서는 곳무슨안단이라도 벌듯십드니! 그런가에 갑시이사단말이에요 지금누가 도천은 고사하고 돈백주어보슈 주의구사상이구 가을바람의새털이지!』 경애가 또각작어린다 『주어봐야 알지』 『보나 마나! 지금은 아주입찬소리를하지만 총독부사무관하나 준다해보구려─아니사무관가지 얼들게아니라 그저당신에게는 군속이 케격이지 하하하……』 『그며 지내봐야알지 나하고 언제 지내봣다고 그러케남의속을 잘아슈? 녀자의 좁은소견으로 큰새의마음을 엇지알리요!』하고 병화가 호걸풍의웃음을 텃드려웃는다 『그아 그러차요 안악네들─ 더구나 요새 모─던걸들의몰욕이 교폐한 그런염량으로야 ……하하하』 피혁군은 경애의눈총에 걸웃어버리고 말을돌려서 『아 그럴거업시 정그런건든 면 우리고올로 가십시다 내 자국으로 취직이하고십흐시다 권리자랑갓소만은 군퇴속에한 자리 비집기야 그러케어려울것도아니디!……』하고 떠본다 경애

◇**愛蘭의民族運動** (李如星著) 愛蘭의國土와住民을簡單히紹介한後 昔時의愛蘭과英國關係를論하고 反英運動의初期부터『피니안』黨의活動議會主義와急進主義 十九世紀를보내는愛蘭『신펜』黨組織과自治運動의凋落 南北愛蘭의軋轢 大戰當時의英國愛蘭關係 復活祭暴動과其後 愛蘭自由國의成立由來等을敍述하고다시愛蘭運動의時機을解釋해논良著이다(定價二十錢 郵料二錢) 京城花洞一二番地 世光社發行 振替京城一九二三二番

◇**新生**(四月號)『갑디』文錦其他 朝鮮民族의偉人과傑物? 世界歷史重要年表 博物史話 科學常識等(定價十錢)發行所 京城西大門一丁目七七 新生社 振替京城三九八番

◇**百貨商工新報**(四月號)三個月 三十六錢 發行東京神田區仲猿樂町五東洋通信社出版部 振替東京八〇〇四四番

◇**文藝運動**(創刊) 平壤에잇는文藝運動社에서는新進無名作家의機關紙로月刊雜誌『文藝運動』을 發刊코저準備中이라는데 同人의原稿를널리募集한다고

京實朴守澳 聖書朝鮮 金敎臣 醫學講演錄李鍾倫 이문당韓鼎 錫 要聞週刊胡濟川 高麗藝業 商報王世豫 朝鮮新聞和泉健太 郎 朝鮮語作文學習舍安福 例對照朝鮮選擧取締規則詳解 直做 게던송李政化 實用朝鮮 臨本武册洪斗錫 教育研究體總訓治 新羅野高見 朝鮮濃會報足立丈次郞 朝鮮の 浩太郞 魚鳥居泰三 鷲頭島四 雄三 川柳三昧横山藝頭子 二七週報米井三郞 京城藥報土 井乘次郞 朝鮮經濟雜誌藤家慶 榮 會報馬場五郞 會報梅田宏 道乃世井上好雄 道の光河野登 購買案內磯付直世 經濟及統計 河野可溶 新羅野歌集丘一代子

出版消息 四日大日分 圖書課納本

봄철에만흔 아이들불면증
◆이에서라위장병도생겨

◇……봄철이되면신경질인아이들은 가벼운신열이 나기도하며 까닭업시 위장이 약해지던지하여밤에도 잘자지못합니다 자다가도 갑작이놀래깨고 한번깨면좀처럼 다시잠이들지 안는일이만습니다 다만 이런때에는 밤에 브롬-나토리움을 조곰 젓국지에발려빨리면 잘잠니다 이것을 일주일동안쯤 계속하여 잠울잘재우는습관을 지여주면 대개는나어버립니다

◇……봄은이때에주의할것은 기저기가튼것이 저저잇스면 불쾌하여 자지못하는고로 다소괴롭드라도 잘자는버릇을 지여줄때까지는 부즈런히 보아줄것입니다 신경질인 아이들의위장이 약해지는것은 바로위장이 낫버서생기는위장병이 아니고신경성으로되는것이 만흠으로 부롬-나토리움을쓰면 위장에도 효력이잇슴으로 일거량득으로 간단히나어지는것입니다

海外奇聞
한편팔을일코 위자료칠만원

세계제일을 자랑하는 아메리카싱거-미싱회사를 상대로 마에·신토라-부인은 손해배상금 위자료로써 칠만원청구소송을 제출하엿든바 권일배심판사는 부인의 청구는정당하다고 인정하야 전액지불명령을 언도햇다 부인은이전피아니스트로써 넉넉히 생활을하엿든바 회사자동차에 치여한편팔을 일혓슴으로 금후의생활을할수업섯슴이라고

토이기에서는 녀자경찰관을채용

일구삼일년은 단연히 에로구로시대이다 이것을 취체하는것도 역시부녀이아니면 안된다고 생각한것이 토이기정부엿다 종래녀자경관채용에 더 제도개정의 신법에서는 보안순사에 녀자채용을 인정하게 반대하엿든토이기가이번경찰되여대첨단양물을보이고잇다

운전수의다리하나가 일금륙만원

인기녀배우가 각선미를 선전키위하여 다리에 이만삼만이라는 다액의보험계약을 하는 일은 최근의한류행이나 일개운전수가 다리하나를일코 손해배상으로써 현금륙만원을 밧은것은 황금의 나라아메리카에서도 처음이라하여 목하평판이다 시카고시 남파우리나가사십이세된운전수 존·발토스쿤는 시카고·리부-금이되야나간철도회사에재직중화물렬차에상여 다리하나를일

◇『보-드빌』의묘기 미국『로산젤쓰』에서 평판이놉흔『케-랄프하-피스쓰』보드빌단(道化劇團)일행이 동경에초빙되어와서 묘기(妙技)를보이는 광경입니다

東西洋의 發明家를차저서 (24)
여름맥녀모자의 防水加工法發明
‖朝鮮呂圭弼氏‖
丁 洪 教

봄이지나여가고 녀름이오면 누구든지 봄보다더- 열분옷을입으며 남자이면 머리에는 대개로 흰맥고모(麥稈帽)라는 모자를 쓰게 되는 것입다 그리하야엔간한 사람이면 녀름한철에 두서너개식이나 쓰게되여돈업는 조선사람으로서는 경제적(經濟的)으로여간한손실이아니되는것입니다 이러한점에서 비(雨)가오든뜨거운태양(太陽)이 나려쏘이든 엇더한일이 잇드라도빗(色)이변하지안으며부푸러오르는일이업는 맥고모자의 칠하는약(藥)과방법(方法)을발명한사람이잇스니이사람은지금부터삼십륙년(三十六年)전에조선출생한려규필(呂圭弼)씨입니다 그러면 이방법을 규필의손으로발명하기 까지의 처음과고심(苦心)한바를드르면뉘아니동정의눈물을 뿌리지안흘 사람이업슬것입니다

지금부터 삼년전인 일천구백이십팔년(一九二八年)녀름이어느회사(會社)으 근무하엿슬때에 때마침 몹시나리는녀름비를 우산도업시 촉촉히맛고 가게되엿습니다 그리하야산지멧칠도 되지못한 모자가 한번맛는 비로말미아마서 고만부스스하게 일어나며 헌모자와가티 되엿습니다 이러한것을그대로 회사에가다가 걸어두고 사무를보앗든바 회사의잇는일본사람 급사는 헌모자인줄만알고서 맥고모자에다가 먹을식검어케 칠해버리고 마럿습니다 이것을본 규필은 검은먹칠한 모자를 한손에들고서 한참동안 생각하다가 그만회사문 박그로 뛰여나와서 다른모자를 사서쓴후『내가언제이든지이 맥고모자에대하야 완전한 무슨방법이든지생각하야 세상에 내여노키전에는 결대로쓰지안켓다고』생각한후그때부터 고심하는 가운데 연구에연구를 거듭하게 되엿습니다 그리하야 모아두엇든돈은 이연구로써점점업서지게되며연구하는바는 도모지되지안습니다 그리하야잇해동안이나마음을조리면서집안일은돌재로하고서연구하여스나실패를거듭할뿐이엿슴으로 연구하든바 그릇이며약품은 고만산산히 엉우에던지여서 깨어버리고 마럿습니다 이와가치하야 규필은 원한과실망의 눈물을흘니며 길거리로헤매이다가 우연히 송(宋)씨라는사람을 만나서 다시금연구를계속하게 되엿습니다 그리하야 생각하든바 맥고모자의방수가공방법(防水加工方法)은필사의 노력으로 발명하여금년이월이십팔일에 특허원(特許願)를제출하게되엿습니다 이와가치 맥고모자 한개를가지고몃해식 써도 빗이변하지안코 부푸러오르는일이업는 방수가공법을 연구하여서내인 려규필씨는 조선사람의경제로보든지 아니 전세계 돈업는무산자(無産者)들의 돌도업는행복을주웟다고하여도 과언(過言)이아닐것입니다 이러고 이뒤에도 연구를거듭한다하며 지금도 두서너가지를 연구한바가잇스나 특허를제출하기전까지는말하지안는다하며 지금부터 이가공법을가지고 일본 대판(大阪)동경(東京)등시로 선전의길을떠난다는려규필씨를위하야 압날을축복할따름입니다

(사진려규필씨)

대의사가삼등차를탐은 지옥일정목으로가는것

당인보수당으로부터 『의원은 각자의선거구(選擧區)와론돈간왕복에 삼등차를탈일』이라는 결의안이제출되엿다 이것이통과하면 년십팔만원의 절약이 된다는것임으로 로동당의 대장대신스노-덴씨도 힘을드린것이바 표결의결과 이백오십팔대백삼십표로 부결되여버렷다 그러나 이문제가 토의될때에는 반대의원도정면으로부터삼등는타기가거북하다든지혼삽해서실타는것과 가튼반대론는 말치안코 각자의명쾌 류창한활변으로당당히 반대론을토하엿다 가로되

『대의사가 삼등차로려행하고 잇는데 가튼렬차에 그비서나 정부의 관리들이 일등차로려행하고잇는것은 우수운 것이 아닌가』

또말하기를

『아바데인-(영국최북부)까지 삼등차로려행하는것은 지옥일정목으로 가는것과가트다』

라고 어쩌되나 대의사삼등승차안은 부결되엿슴으로 정부에서는 랑비를절약하기 위하야 일일히렬차증으로써 대의사의 려비를지불하는 대신에 정기권(定期券)을발행할것을 고려중이라한다

파불昆蟲이야기
쓰르래기
鬱 擧 譯 (五)

쌍은 전혀즐거웁게 되엿다힘올다하야 다음의 쓰르래기를 보기시작하얏다 누의동생 마리는 파못한고벌간 뒤다리를 잡고 장미빗의 날개를가진 이태리쓰르래기를 잡는것이 목적이엿다 그래일부러 고심하며 차저보앗스나 잘 보이지안엇다 마리는 가여웁게 이태리쓰르래기만 찾는것이안니라 이태리쓰르래기보다 더아름다운 등에는줄이잇는곳에 모두 네개의백선에 다 제동색의 모양을가진버러지를 잡으라고하얏든것이다

지금 휘 마리은 그것을보고 손을밧작들고 가만가만히가다가 어느듯 손을펴덕 덥허놋다

『잡엇다 얼른얼른 버레넛는것을 갓다주어요』

마리가 볼으짓는소리가 들니엿다 쌍은 먼곳으로부터 대단히싸르게 뛰여오고잇다 여름날의해가 쨍쨍나려쪼일때에 채집통에는 여러가지버레가가득하도록 잡히여 집으로 도라갈수가잇게되엿다

쓰르래기事業

쓰르래기의事業 대체 쓰르래기는 들과논밧에 살고잇스면서 무엇을하고잇는가?

쓰르래기는 그아릿다운노래를, 줄겨하는 사람들에게는 며간 사랑을 밧지안으나 뻐청들에게는 대단히 미움을밧어 인끼가 납분것이다 『해충』이라고하는말과 쓰르래기라고하는 말이한데 어울니어 미워하는것이다

이평판이 조치못한 쓰르래기를 그저사람들의 평판하는데만 귀를기우릴것이 아니라 쓰르래기가하는일을 실지한번 조사하야보자 그러면 꼭지금까지 쓰르래기를 조치못한놈이아니라고하야도 상관업겟다 엇더한것이든지 납분것이라고하는 그때게납분것이아니다무슨조흔 일이잇슬것이틀림업다 이조흔것을 본다면 그평판이 조치못한 쓰르래기를 조곰이라도 칭찬하야주고십다

라듸오 四月九日

午前 十〇時三〇分 氣象槪況 一〇時四五分 各地天氣實況 料理『개피떡』日用品値段 正午 時報 뉴-스 午後 〇時二〇分 琵琶 一時〇分 家庭講座 乳兒哺育法(一) 黃信德 二時一五分 趣味講座 三時四五分 뉴-스官廳公示事項 五時四〇分 라듸오體操 職業紹介事項 今晩順序發表 六時〇分 春行進曲(大阪) 六時三〇分 最新自然科學講座(東京) 七時〇分 뉴-스官廳公示事項 明日順序發表 七時二〇分 記念講演 八時〇分 箏曲 八時三〇分 舞踊 九時三〇分 氣象槪況 各地天氣實況 時報 九時四三分 連續口演 春香傳第三日 丁貞烈 鼓韓成俊

映畫小說
人間軌道 (19)
城北學人 安碩柱 畫

추억 【三】

그리고 어떠한날 영희가유치원마당에서 어린아이들을둥그러케 벌려세워노코 유희를식힐때에 그사나히가 차저와다

화환가치 둘여진 어린아이들가운데에 백설가튼 옷을입고서 손짓을하고 몸을뺑뺑돌리며 노래를하고 이에마추워 천진스러운어린아이들이 합창을하고 춤을출때 그사나히는 이황홀한광경에 환희를늑기엿든지 자긔도 입안으로 영희의노래에 마추어몸을흔들며가사(歌詞)도모르는 노래를옹얼거리는것이엿다 영희는 이사나희의 하는얼을보고 려지는우숨을참고서 유희를가리키다가 종을칠때에는 그사나희압흐로쏘살가치 내다랏다

『어쩐일이세요 예까지이러케 오셧스니』

『무슨 할말삼이잇서서요 그리고 영희씨의나라를방문하고 십허서요 그런데지금도보앗지만 조흔일을하고게십니다』

『무엇이요?』

『그럿치안습닛가 당신은 장래의 조선을지도할어린이들의 어머니노릇을 하시니말삼이지요? 참조흔사업입니다』

『글세그럴가요 저는이때까지 그저 한직업으로알고 한것인데요 그러나 귀여운어린아이들을데리고 뛰고놀면서 날을보내는것도해롭지는 안은것가태요 제가어듸 저런귀여운아이들의 어머니가될 자격이잇습니가』

『영희씨도 실업시농담을잘하십니다 고무공장이나 뎔에서 마소가치일을하는 녀인들보다 얼마나 행복된자리에 게십니가? 그런대신 저어린아이들을 될수잇는대로 잘가리키실 의무가잇지안습닛가? 지금에도 들는것이지만 그러한노래나 유희가오히려낫습니다 알수업는노래와 어른의비위에맛는춤 가튼것을 가리키는 유치원이 만치안습니가 그건안되엇서요 영희씨! 장래에큰사람이 되고 못되는것과 미래의 조선을 지도할사람이고 아닌것은 조만써에보히는것이 아니겟습니가! 이거 너무연설이 기러첫슴니다 하하하』하며그 사나희는 밝게개인 봄하날을처어다보고우서댓다

『비- 그래요 가만히보면 저린아이들중에도 장취성이 잇고업는 아이가잇서요 그런데 저아이들중에도 돈푼이나잇는 가정에 태여나서 얼마멀지안은곳에서도 인력거를 태여보내고하인을 안동해서 보내는 집자녀들은 암만해도 자라서 큰구실은커녕 밥정마진 짓을 만히할것가태요 그러니 고것들도 구지레한아이를 엽신역이고욕을 하는둥 떠집는등하여서 차흠이이러난답니다 그러면 처음에는 의일드시덤비든그애도 결국 구차한집아이에게지고마러요 그게다 보면 볼사록심상치안은것가태요』

『비- 그럿습니다 이유치원의경영자가 돈푼이나 잇다니까그저 인색하지안타는 구실을맨들라고 하는일인지는모르나될수잇는대로 이유치원에서는자녀들을놉흔품이업는 근로계급의 어린아이들을 표준삼고 가리커야 할줄압니다 그것은 영희씨 가트신이가 이곳에계시니까요』

『그러면내여쫏기게요』

『내여쫏길때까지요』

두사람은 함께웃섯다

『영희씨 다-마치셧스면 호화로운 말가트나 오랫만에산보나하십시다 이야기할것도잇고』

『비- 저는다-마치엿습니다 그러면 잠간만 서게서요』하고사무실로드러가라할때 어느틈에 모한아이들인지 영희의치마를 붓잡고 느러뜰인다 그사나희는 귀여운 마음에아이들을하나식 번적드럿나노코는 혼자빙그레 웃는다 영희가『핸드쌕』을들고나와다 두사람은 전차를타고 교외로향하엿다

봄이다! 대지는 어느봄에나뜻가튼 웃는얼골이엿다 마른나무에서 새싹이트고 싹이트자못이피고 피리소래개울가에서나고 나무가지가지에서 새들은 노래한다 하날에는보라빗채블울치고 땅에는새포장을진듯이 천지가모다봄아름다운빗을띄인이다

資本金參千萬圓
年賦又는定期償還方法에依하는勸業資金貸出의外普通銀行業務를取扱함
京城府南大門貳丁目
株式會社 朝鮮殖産銀行
頭取 有賀光豊
電話長 四〇五〇番 營業振替貯金口座四〇九番 資金庫振替貯金口座特一三番

支店及出張所
(京畿道)仁川、水原、開城、(忠淸北道)淸州、忠州、(忠淸南道)公州、鳥致院、大田、論山、江景、(全羅北道)全州、群山、井邑、南原、金堤、(全羅南道)光州、松汀里、木浦、麗水、筏橋、榮山浦、濟州島、(慶尙北道)大邱、浦項、金泉、尙州、(慶尙南道)釜山、鎭海、馬山、統營、晉州、(黃海道)海州、沙里院、(平安南道)平壤、鎭南浦、安州、(平安北道)義州、新義州、博川、宣川、江界、(江原道)春川、鐵原、江陵、(咸鏡南道)元山、咸興、北靑、(咸鏡北道)淸津、羅南、城津、雄基、會寧、(內地)大阪
右外內地、朝鮮、滿洲、支那各地에爲替取引先이有함
全朝鮮各支店及派出所에서朝鮮貯蓄銀行의代理業務로貯蓄預金積金及貯蓄貸付等을取扱합니다

洋服實費頒布
本販賣所設置一週年記念事業
實費豫約募集(申請四月末日締切 洋服レーンコート各百着限)
朝鮮日報東京販賣所設置二週年을記念하기爲하야社員及地方支分局員에게적으나마慰安을갓치밧자는意味아래서今番우리供給部에서 春秋用洋服을特製하야實費로頒布하여오든바 通川泰山갓든注文으로벌서豫定着數를超過하엿기로不可不期日前에締切을하지안이치못하게되엿습니다 海內外一般讀者로부터支分局員同樣으로 實費頒布를하라는來請이만키로 更히一百着限하야一般讀者에게特別히頒布키로하얏사오니締切되기前에右記의讀者證을切取添付하야申請하시요但地質見本은必히二錢切手添付請求하시면곳보내여드립니다

朝鮮日報 讀者證
時日 四月末日外지
道 郡 面 洞
氏名 印
朝鮮日報東京販賣所

豫約申請規定及價格
注文服部
甲號 洋服三揃一着 一九、〇〇
甲號 レーンコート一枚 一六、〇〇
乙號 洋服三揃一着 一六、〇〇
乙號 スプリングコート一枚 一四、〇〇
申請하실때에右記價格의二割以上을반드시先納하여주시요
殘額은代金引換으로四月二十日부터發送합니다
東京市京橋區南傳馬町三ノ二
朝鮮日報東京販賣所
電話京橋(56)八一八番 二八〇番 振替東京一三一七六番

피부病退治
데-무水
◇殺菌作用으로 皮膚病의菌虫을殺滅하야압푸고、가려워氣分납븐것을速히낫게함
◇消毒作用으로 患部의毒素를分解消滅식혀內攻치안코消毒됨
◇收斂作用으로 患部를健康組織으로復活식혀速히낫소
◇滑澤作用으로 트는것을막고살결을부드럽게함
前記의四大特長은 데-무水만이가진最大의자랑이요
◎마른옴 ◎음부옴 ◎水虫 ◎덧난데 ◎지무른데 ◎가려움 ◎吹出物 ◎어루럭이 ◎버즘 ◎癬風 ◎鮮癬 ◎濕疹 ◎凍傷 ◎여드럼 ◎주근깨 ◎飛火 ◎입술헌데 ◎瘡、漆의독 ◎靴傷、살거치는等皮膚病一切에外外◎
쓰리나△압푸나△內攻치안코△발너더럽지안코△보기실치안코△압푸고가렵지안코△짓무른것을外엇시速히나음
데-무水 藥價 三十錢、五十錢、一圓、二圓、送料內地六錢
公國到處藥店에서販賣함、萬一品切時는代金添付하야左記發賣元에注文하면即時送奉함
模造品만소 必히 데-무水다指名하고사시요
發賣元 東京市芝區田村町十八 電話芝二八七四番 振替東京六〇一〇〇番 東京藥院
大阪市赤十字病院前 電話南一二四六番 振替大阪五〇八八番 東京藥院

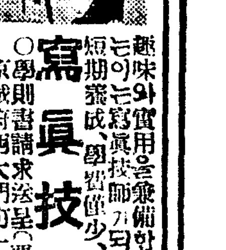

寫眞技師養成
趣味와實用을兼備한美術的職業을希望하는이는寫眞技師가되라 最新式設備完全、短期養成、學費僅少、卒業容易、收入多大
○學則書請求法은(要二錢切手封入)
京城府西大門町一丁目停留場前
京城寫眞學院 電光一五八四番

本邦唯一精良品
男女防毒고무 삭구
○上製 一打卅八錢 三打一圓 六打一圓七十五錢 十二打卸値三圓卅錢
○特製 一打五十五錢 三打一圓四十錢 六打二圓六十錢 十二打卸五圓
○特上 一打七十五錢 三打二圓十錢 六打四圓 十二打卸値七圓五十錢
○別誂 一打一圓 三打二圓六十錢 六打五圓 十二打卸値九圓五十錢
○船來別選 一打一圓卅錢 三打三圓五十錢 六打六圓八十錢 十二打十三圓半
○羽二重 一打九十錢 三打二圓四十錢 六打四圓卅錢 十二打卸値八圓
○縮緬 半打一圓十錢 一打二圓
○女用 一個七十錢 三個一圓卅錢
目立の樣個人名袋で密送す他品と比較乞 ○密送料十二錢 郵劵五分增
東京銀座西三ノ一 振替東京七貳貳壹 丁子堂
大阪支店 西區新町通一丁目二 電話新町四五七 振替大阪百六番

◇……祝朝鮮日報甲山支局發展……◇

平北東興警察署 職員一同外 署長 齋藤憧
厚昌警察署 署長 皆木右エ門
厚昌郡南新面事務所 職員一同
厚昌郡七坪面事務所 職員一同
厚昌郡蕉森林保護區 森林主事 小林剛
平北南新公立普通學校 國鳳
平北裕和森林保護區 森林主事 金周百
七坪警察官駐在所 林文二
江界城內 平安自動車商會 江界支所 電話二一番
江界郡江界面西部洞 三盛商會

慈城郡廳 職員一同
慈城公立尋常小學校 河村一修
慈城警察署 職員一同
慈城邑 內田卯市
慈城郵便局 高橋寬
慈城醫院出張所 神河三治郞
慈城金融組合 大山茂
慈城公立普通學校 職員一同
慈城邑內 田河成
同 金秉濟
同 三島光雄
同 田光斗
同 李成鎬
中江鎭金融組合 片包榮古郞
平北中江鎭 李鳳來
中江鎭國境旅館 松本健次郞
中江鎭 朴尙龍
慈城邑內 孫泳權
同 吳廷煥
豊山郡里仁面新豊里 區長 金泰[illegible]
厚昌郡村芝駐在所 部長 榮原秋喜
慈城邑內 梨花[illegible]

補血及强壯
健康은求하면得할수잇다
世界人이알게되고世界醫學界에서
認證하는有機性鐵蛋白酸化合製劑
부루도-제는그名實共히世界的이다 即本劑가諸般의貧血、虛弱、病後…等症에偉大한効力을奏함에잇서々近來群起하는所謂新學說에依하엿다는自稱滋養劑에比하야斷然……優秀함을試服立證할수잇다(說明書●文獻贈呈 各地藥店販賣)
京城府西小門町
發賣元 株式會社 藤澤友吉京城支店
本舖 大阪市東區道修町

遼寧省南山城子에 二百餘戶飢饉同胞
絶糧으로農作이問題되는데
苛酷한稅金을强徵

【南山城子】 재만동포에게중국관헌으로부터 무리한 압박이잇슴과 작년의한재로인한 참상은 이미두차보도된바 이어니와 요녕성휘현남산성자(遼寧省輝縣南山城子) 부근이백여호동포는 작년의한재로 인하여 한알의 곡식도거두지못하여 방금경작기를 압두고 농량이업슬뿐아니라 긔근동포가 속출한다는바 시긔가춘궁인만치 초근목실도구할수업는 참상인데 설상가상으로 중국당국으로부터 매인두(人頭)륙원의 세과 매호에십원이상의 호세(戶稅)등 기타 무리한 세를요구함으로 방금 그들의 생명은 풍전등화갓다는바 당지 유지제씨는 구제회(救濟會)를 조직하여 그구급책을강구하리라한다

福內婦女夜學 廢鎖하라命令

【寶城】 전남보성군복내면(福內面) 교회에선 가정부녀의 문맹을퇴치코저 작년시월에 당지경찰관주재소의 양해를어더 사십여부녀들을 교수하여오든바 돌연지난삼월이십일 주재소에서 부의명령이라고하야 인가가 업다는리유로폐쇄명령을하엿다한다

彦陽水組創立에 同意撤回要求
창립반대측에서 正式告訴提起코

【彦陽】 긔보=경남언양수리조합(彦陽水利組合) 창립반대지주회에서는 그간에 맹렬한반대운동을 진행해오든중에 지난달에는 창립위원측의 부정사실을 적발하야 창립위원장이하 동위원륙명을거러부산지방법원(釜山地方法院)검사국에 인장위조행사죄(印章僞造行使罪)로정식고소를 제긔한후 지방에큰파문을일으켜일반의여론에오르게되고주목의적이되여 오든바 동반대지주회측에서는 다시 그뒤를니어 전에창입에동의(同意)햇든지주일백이십명이지난이일에창립위원장상원진행(尙原眞幸)씨에게 내용증명(內容證明)으로창립동의철회요구통지서(創立同意撤回要求書)를 송달하엿다한다

馬山朝鮮人이 藥商組合創立

【馬山】 마산에서는시약와지조선이약업계를망라한단체가업서 일반약업의 연합상혹직간접으로 적지안흔 불편이잇는바이를 유감히생각한 몃몃유지는오래전부터 유긔적 련락을취할긔판의 설치의 준비에매우분망중에잇든바 지난이십구일오전열시에마산추산정동서의학연구회회관(東西醫學硏究會館)에서 리정찬(李廷讚)씨의개회취지사와(趣旨說)와김재중(金在鍾)씨의사회로창립대회를개최하고규약과 임원등록정하고 선거하엿다는데임원은아래와갓다고한다

◇任員 組合長金在鍾 副組合長康仲鉉 理事徐裕楨 高在宇 監事李廷讚 朴相來 書記金炳甲 幹事卞敬昌 朴鍾琡 評議員徐海鵬 鄭桐均 崔承達 李敬玉 玄大德 韓百鉉 朴錫岩

三十名豫定에 出願者二百名
사상악화방지책으로 端川에阿片製造許可

【端川】 함남단천군하(咸南端川郡下) 수하남북두일(水下南北斗日)의각면에는긔왕부터 아편제조를 실시하야 오든중 수삼일전에 또다시동군광천면(廣泉面)에도허가하기로되여약삼만평한하고 경찰관주재소에서 제조업자를 선택하고잇는데 특히광천면에 허가하기로 된것은 광천면 지방이미증유동이 격열하야 사상부케가 중대하게되는것을보아 민중생활을 안정식혀서 사상악화(思想惡化)를 방지하기위함이 중요동긔라하며 이러한풍설이 돌자홀과 삼십여명만허할예정인데도 불구하고 지난일일까지의 출원자가 이백여명에달하야 주재소 소재지인송항시(松項市)는 대혼잡을 이루엇다는데 이로보아 농촌피페가 어느정도까지혹심한것을알수잇다

小作人들에게 無理한保證要求
장성소작쟁의속보

【長城】 전남장성(全南長城)에 소작쟁의(小作爭議)가잇서륙십여명의 사활문제가되여여론이비등하다함은 이미 보도한바어니와 지난사일에 소작인들이지주대리김영호(金永鎬)집에몰려와서 연구소작을 식혀달라고애걸을하엿스나 상당한 보증인을 세우면주겟다하나 월평리(月坪里)에 사는사람으로서는토지를가지거나 재산이잇서 남의보증을설사람은업고오인조(五人組)로 소작을 어더서로보증을서겟다함으로 결국이번 교섭도고만파렬이되엿다는바이에대하야 김영호씨는말하되 문재철(文在喆)과 유병찬(庾炳鑽)이가토지를살때에 내가 사이에들어서 매매를식힌것이오 그때에매도인되는김시중(金時中)씨가말하기를 다상관할수는 업스나우리집안하인들의 소작관계가잇스니 륙삼두락만의 소작권은내게달나함으로 그러면 소작료에대한책임을질수잇느냐한즉 책임은질수업스니 그럴러이면한마직이도 상관치안켓다고 단언을짓고간후에 될수잇스면 권소작인들에게 주려고하야 소작보증서(保證書)를사켜오라하야도 보증설사람이업다함으로소작을옴기려고 한것이오 수세(水稅)는 각농장이다가티밧는데우리측만안밧을수업고 이번기위하야 수세가지고 오면서벌게해달나는것이 축나는무리한요구를한것도 아닌즐 잇습니다 그리고 김시중씨에게 재삼구십두락을다갓다가 소작료를 못내는때에는 책임만 커달라고 하엿스나거절한것인데 나로서는 절코쟁의를 일으킨것은아닙니다 지금이라도 보증만서주면 넘니다 지금이라도 보증반서주어준다면옴길생각도 업슴니다라고말한다

◇……강계의대강연회장……◇

新入兒童이업서 開學을하지못한다
먹을것이업는데학교에보낼수업다
中途退學者도多數

【漆原】 경남함안군칠북면(慶南咸安郡漆北面)일대는재작년한재에 농작물의 전멸을당하게되어 일반주민의 생활이말못되게 궁핍한중에 또다시미가폭락과 재계공황의참화를 닙어거의면민전부가 긔근선상에 방황하게되매 언제자녀의 교육문제까지 생각할여가가 업서칠북보교에는 신입생도가 전연업서 교장이하 여러직원과 면장까지 출동하야 학령아동의 가가호호를 방문하고입학을 권고하얏스나 사십명모집에 지금겨우 십명의 응모자가잇슬뿐임으로 일년급은 개학을못할 지경이라하면 이년급이상으로도월사금긔타의 관계로 퇴학생이 속출한다고한다

楊州各普校에도 新入生적어困難
학령아동들은만흐나

【楊州】 학령(學齡)에달한귀여운자녀를가르치지못하는이삼一여만이구가거주하는양주(楊州)군내에서만 양주(楊州)금곡(金谷)인창(仁倉)등의 삼개학교를 제하고남아지칠개공립보통학교에잇서 신입지원의 격감으로모집생수효가 태만 부족하게되여 학교당국자로서 생도모집에 노력하는 일방일대고통을 늣기게 된것인바 교육보자하나 학교가 업서애태우든일반부형들이학교증설을 부르짓든것도 한때꿈으로도라가고 설치되어잇는 학교이나마화중지병이나다름업서입학식혀달라고 천진하게 조르는 자녀를 어루만지며 장탄식을하고잇다한다

一圓집세에 競賣하는債鬼

【榮州】 경북영주읍내(榮州邑內) 삼백칠십륙번지에서잡화상(雜貨商)과 고리대금업(高利貸金業)을하고잇는 일본인영목금삼랑(鈴木金三郞)이라는자는 동읍내사번지에 거주하는 용모개와슬상(酒床)의집에가서 가마(釜)두개와백미(白米)를 차압하여두엇다가 지난사일에 경매하엿다는데 이제 그자세한 내용을탐문한바에의하면 …… 랑이라는자의집에서잇슬때에방두간에다가매월삼원오십전식을 주고잇든바약산개월이 지난작년오월경에그집에서나올때에집세일원을못주고 나왓든바 그후영목에게수차 독촉을하엿스나 돈이업서못주고 어린처자를 다리고 삼순구식으로 지내는처지임으로아직까지 그집세를 지불치못하엿다가 자긔의전재산이라고나마잇는솟 두개를 채귀에게마물다리고망망업는길을떠나고마럿다한다

大邱市內 男女 見學團募集

時日 女子四月十三日午前九時半道廳前集合 (男子未定)
申請期日 四月十一日까지本支局으로
見學地 專賣局、刑務所、配水池、製絲工場、郵便局、道立醫院
主催 朝鮮日報大邱支局

電氣料金과家賃 五割減下決議
【禮山市民大會席上에서】

【禮山】 충남례산(忠南禮山)에서는 지난사월삼일 오후세시경부터 당지례배당에서 시민대회를 개최하엿다는바 토의에뜨린가 충남전긔회사(忠南電氣會社)의전긔료금은 너무빗쌀뿐아니라 측광도부족하고 한달에수십번의 정전(停電)으로 월권에 회재를내이고 희릿하다가 밝어질줄로 알이버팀으로 위생상에도해롭고 가설비도 일원이나밧어 무리한착취를 하고잇다 그럼으로 전긔료금오할을감하하자함에 또레산의 차가임(借家賃)은 작년과가티 여전히비싸다 현차가임은 이개년반이나 이개년의차가임으로 그집을살수가잇는바 너무무리하다 그럼으로차가임을감하할것이라 물가에드러가 리발료(理髮料) 우육(牛肉)음식물도타지방에비하야 감하하자고결의하고 경남철도의 승차임이 국철의배이상이나비싸서 일전안성천안간 죽산천안간의 임금을사할오할식감하하엿다한다 그럼으로도 례산천안간이나 례산수동간 오할을감하(減下)케 하자고함에 이상모든것을 집행위원에게 일임하야 실행키로결의하엿다하며 피선된집행위원은 아래와갓다

◇執行委員=李命植 金永赫 柳重永 黃錫煥 李賜榮 朴相曒 沈明燮 成樂萬 成晋鎬 成普運 成觀永 安鍬遠 崔明煥 李鍾鉉 李萬燮以上十五人

月謝金滯納 卒業證書不與
生徒들은동요
平北方峴普校에서

【方峴】 륙년이란장구한시일을두고 형설의공을닥것스나 수업료(授業料)를 완납하지못하엿다는 리유하에졸업식장(卒業式場)에서 졸업증서를밧지못하여 어린이들이 쓰라린가슴을 붓삼고 통곡을하는 일장비극이 평북귀성방현공보교(平北龜城方峴公普校)에연출되엿다 이제 그자세한 내용을탐문하건대 금년춘긔졸업생 오십여명중에 수업료를 체납한생도 십여명에게는 졸업증서를 수여(授與)치안코서 지난달이십사일에 졸업식을 거행하엿는데 그중멧학생은 소동까지 하엿다고한다 그후에 수업료를 가져다밧치고 졸업증서를 차저온생도 수명을제하고 남어지아홉명은금일(四月六日)까지 졸업증서를 차저가지못하여 동교사무실서 보관하여잇다는데 일반사회에서는 대책을강구하는중이며 왕방한 긔자에게대하여 동교촌상(村上)교장은아래와가티말한다

村上校長談=그런불상사가 발생된것만은 교육자로서는 미안한일입니다 저로서는 졸업증서를 주지안흐려고 한것이아니고 졸업하는생도에게 수업료를 권무증수(徵收)하자는 계책(計策)에불과한것입니다 작년에도 그런정책을썻더니 잘성공하엿는데 금년은의외로 성적이불량합니다 좌우간멧칠더 기다려서 군당국과 교섭하여 체납수업료를 군당국에보고하고 졸업증서는 내여주겟슴니다 운운

江靑聯執委會

【襄陽】 지난삼월삼십일일오후한시경에조선청년총동맹강원도련맹(朝鮮靑總江原道聯盟)에서는 강릉청년회관내에서 제삼회집행위원회를 개최하엿는데 해소문제와 긔타중요안건을 토의하고 『무산아동수업료철폐의건』 의부당한지리유로림식정관과회의하고 난이잇슨다음 폐회하엿다한다

◇決議案
一、靑總及靑盟解消의件
一、江原道社會團體聯合懇親會開催의件
一、全朝鮮農民組合에關한件
一、加盟團體整理의件
一、全體郡府同盟代表大會再召集의件
一、無産兒童授業料廢止의件
一、聯盟定期大會召集의件

小作料四割制定을 晉州農組서決議
무산아동월사금전폐싸지

【晉州】 진주농민조합(晉州農民組合)제사회정긔대회와 삼수년긔념식을압두고 오래동안 준비중이든바 지난오일오후한시에 진주청년동맹회관(靑盟會館)에서백여회원참석파김장환씨(金長煥)의 사회하에 개최되여 김호종(金好宗)씨의 연혁보고와 정희찬(鄭禧瓚)씨의 축사가잇슨후 회원들의 감상담으로서 삼수년긔념식은 잠간마치고 대회순서에들어가 림시집행부를 선거하니 의장한명준(議長韓命俊) 서긔김호종(書記金好宗)씨가피선되여각부투쟁보고가잇슨후 김장환씨의의안(議案)설명에잇서서는금후운동방침은 더욱커농민의 일상생활의리익을대표하야 일하는데 잇서서만 수만흔농민을 획득할수가잇스며 그중에도가장 당면문제로서는 경작권확립 소작료사할제 무산아동에게는 수업료철폐 입도차압 절대반대등의 중요사항을 결의한후 동일오후네시에 폐회하엿다한다

◇議案
一、今後運動方針及政策樹立의件
一、耕作權確立 나、小作料四割制確定 다、小作人無償勞働撤廢 라、無産兒童授業料撤廢 마、立稻差押絶對反對
一、未組織農民組織의件
一、農民大衆訓練의件
一、財政方針確立의件
一、支部及班確立의件
一、靑年部編成의件
一、社會團體會館의件
一、新幹、靑總、槿友解消批判의件
一、消費組合運動에關한件
一、反動農民團體撲滅에關한件

◇新任委員 委員長韓永俊 委員金長煥 趙佑濟 金好宗 鄭禧瓚 朴英煥 朴玉 姜泰汶 曺德祚 鄭泰基 趙鍾俊 兪金奎 朴淮 姜相鎬 元容鑽

産業別로 團體를組織
북청로련에서

【北靑】 지난달중순에북청로련(北靑勞聯)에서제사회집행위원회를개최하고 가장중요한 문제로산업별조직(産業別組織)에대하여 매우장시간동안이나 긴장하게토의하엿다함은 긔보한바와갓거니와 이제그실천(實踐)을 감행할려고 지난이십일부터 집행위원인 한상준 김문협 리우영 주병준(韓相晙金文協李宇英朱秉準) 사인으로 각각북청군내에 산재하여잇는 모든세포단체를 좌와가티 분담하야 순회하면서 산업별조직에대한 강좌와 제반실천적수속을 이행하고 돌아왓다는데 인제 그구체적 의견들을 들은즉다음과 가튼 각세포단체를 해산하고 산업별 개인가입으로 전군적 산업별단일조합(全郡的産業別單一組合)을 조직하고 각지역(地域)에는지부를설치하게 하엿스며 또는한지역에 지부가 잇는데는 지부위원회를 조직하게 하엿다 그다음 각지부에는부인부(婦人部)를설치하게 하고 부인로동자와 청년로동자를 조직하게 하엿스며 또는해변지대(海邊地帶)에 가장필요하다고 늣기는 해민로동자조직(海民勞働者組織) 실천까지감행하고 지난이일에 순회를 마추엇다고 한다

분담지역
韓相晙 金文協은新浦六臺陽化蓮湖俗厚北靑
李宇英朱秉俊은新昌新昌驛新北靑居山
각세포단체
北靑勞組北靑木工組北靑印工

地下金剛 蝀龍行 (七)
寧邊支局 藥泉生

金剛瀑下金剛塔 是所謂地下金剛

仙洗瀑을下面하고 金剛瀑으로건너서니 壯快한瀑布는우렁차게쏘다져나려온다 瀑布의高十五米突인데 洞窟中第一의飛瀑이다 瀑布는자욱히안개를피우고 물은散珠形으로盤石에솟더지니 이가妙香山中의散珠瀑이아니냐? 蝀龍窟奇勝을혼자차지한奇想天外의地下金剛이다 一行은金剛洞中으로 石筍을더듬으며 白亞塔으로도라드니 塔은純白色을띄엿는데 그潔白雅淡함은實로勝景이엇다 白亞塔을作別하고 그엽헤잇는金剛塔으로도라오니 그規模의雄大하기는 저仙鍾塔이나寂照塔에比할바아니니 洞內塔中에는 第一의美觀偉觀을차지하고잇다 前面으로金剛瀑의壯觀과海駝臺의端雅한風致를望見할때筆舌로는形言키難하다

石瀧仙沼潭지나 降仙臺神仙노름

金剛塔의奇勝을남가고 仙沼潭감도라서 石瀧을차저가니天井으로부터 나려쏘는細雨발은장마時節가튼데 石瀧은飛瀑形으로드리윗다 그길이가五米突乃至十餘米突이고 短枝가리가는것 긔동가티굵은것 千態萬像形形色色이다 石瀧을떠나仙沼潭으로도라오니 潭은洞窟中의第一의巨潭으로 周圍百米突 水深四米突인데 물은黃色이다 仙沼潭을도라降仙臺에오르니 臺는仙沼潭의北便에잇서石灰金魚鉢이 數十個가臺下左右에쌀녓고 北쪽에는 鍾乳石石筍等一奇觀을呈하얏다 그우에全臺가淸雅崇嚴한지라 今時에神仙道人이下降을天洞中에서는엇기어려운勝區이니 그래서降仙臺인가?

萬物相陳列보고 終點인龍泉에

降仙臺를나려와 十米突을前進하니 眼前洞壁에萬物相의奇勝이展開한다 高二十米突幅四十米突의大岩壁에石灰華 鍾乳石이數업시드리웟스니 그形狀奇怪하야萬物의形像을作하엿스니 그가地上萬物相에지지안는 地下金剛의萬物相이다 一見한에足蹈手舞一身이踴躍하야엇절줄을모르겟다 夫婦同伴夫婦岩 牽牛織女의牽牛岩 蒼波綠水鴛鴦岩 乞客道僧托鉢岩等 實로헤일수업는名實奇怪한萬物相이다

一行은萬物相前에서一息하다 다시前進하야 龍泉庵으로向한다 龍泉庵은蝀龍窟의ㅣ한終點(아직갓을모두지만)이라 洞口로부터千四百六十三米突餘로庵

(寫眞은金剛塔)

藤花洞뭇구경 玉壺洞과七星洞

終點인龍泉庵을下面하고回路의前面方에는 鍾乳石筍이맛치壁畵가티燦爛한 奇景이다 ……藤花洞에서 三十米突을前進하니 玉壺洞奇勝이展開한다 玉壺洞은 洞窟中의美女景으로 石灰華가降仙臺의瀑布와갓한 …… 가瀰漫府陷의皺曲을따라 玉錚盤도되고 玉壺도되엿는데모다 남실남실淸水가고엿다 廣은二百餘坪으로 一名百蓮池라고도하니 如此形狀은 一見蓮花갓기도하다

…… 洞中의섬(島)을도라木橋를건너스니 藤花洞이다 藤花洞에서갈나진支洞이니 洞內는前人未踏의 別天地라 鍾乳石筍이 恰似藤花갓흐니 바야흐로

玉壺洞에서散步를나가니 바로七星洞이라 洞口는좁시좁아 穀卒히빠저나오니 一大絶壁이 壯絶그대로 碧天洞中室에소삿스니 그高二十餘米突이다 이絶壁尖端에다 七個燭火를날고 碧天洞巨岩上에서 仰見하면宛然北斗七星이반작거림갓흐니 이는自然에다 人工을調和한錦上添花의一景이다 一行은 七星洞을떠나 거름을速히하야 顚之倒之轉復洞의絶碧下에와서 여긔서十分休息하고 다시금氣를내여 밧줄에달려올나가는판이다 나려올때도또한壯觀이엿지만 올나가는것은더욱壯觀이엿다 인케는쥐구멍으로긔여드는것이다 구멍을기여나와 曹溪門을빠저나서니 그케야活氣가돌고 死地에서쌔쳐나온것이다 一行은速步로支洞인天上洞과土窟洞을 그냥지나 一路安眠洞에왓다 安眠洞은洞入口에서 第一갓가운곳으로 亂離에쫏겨드러와서는 이洞中에서安居하엿다는데 지금도溫突房形跡이남어잇고 僞造鑄貨를鑄造하든곳도잇다 安眠洞을떠나彌勒섯는彌勒洞을지나初入口洗心洞에오니 冷風은처옥히心身이爽快하다

鐘聲洞과大雄岩 石雲洞에서回路

洗心洞을지나 大雄岩으로올나가니 岩의高二十米突 그周圍五十米突인데 岩上에는 無數한石筍이林立하야 一見茂盛한竹林과갓다 한바퀴大岩을週回하야다시北便으로올나서니 鍾聲洞이라 洞中에는石筍이叢立한대 기둥가튼아름드리가잇서鐵椎로한번치니 그소래鍾聲과갓해 鍾聲洞이라 다시北上하니 洞窟의北終點인 石雲洞이다 洗心洞서여기까지百八十米突이고 洞床의廣이二百餘坪이라 全面白玉石盤으로되여 夏日의雲形을作하얏스니 石雲洞이라고한다

一行은 石雲洞에서 늦신히쉬여回路를催促하야 一氣로洗心洞을것처 金剛새다리로나왓다

아츰·저녁이냐? 七時五十分間洞口

一行은새다리를 조심조심올려오니 그제야마음이 노이고 사려난듯하다 防禦石門을넘어서서 긔여올나 洞口에갓가이오니 아츰인지 저녁인지 빌간하는빗이 洞口眼界로 새여든다 때는午後 七時五十分! 洞里에저녁 안개도 자젓는데 探勝所要時間七時로 地下金剛蝀龍窟을다ㅣ보셈이다ㅣ(끗)ㅣ

二回港灣一週大會
금월하순을긔하야 釜山支局主催로

【釜山】 본보부산지국(本報釜山支局)에서는 크나큰자연의봄을 찬양함을아울러 부산부민(釜山府民)의피로(疲勞)를조금이라도위안(慰安)키위하야금월말순(今月末旬)에제이회항만일주대회(第二回港灣一週大會)를개최하게되엿다 이대회는 봄을노래하는 사업이니만큼 만흔군가가 집중되여발서부터 동래군민(東萊郡民)과부산시민의신칭이 산적하야잇는바 본지국에서는동래(東萊)부산(釜山)에한하지안코 각처각계급을 망라하야대대적으로 계획할작정으로더욱이 부산부민의 만흔찬가를바라는바 회비는 일원(一圓)식이며 유람장소는 신선대(神仙臺)송도(松島)를비롯하야 만일대권부이며 회원권은시내각처 유명상점에서 발매하게되엿다 대회시일은 아직미정인바 상세한보도와 함께추후 발표하겟다 그리고 금번대회를위하야 이미긔증된 발동선(發動船)과씨명은다음과갓다

▲釜山府廳一隻▲大阪商船會社一隻▲澤山兄弟商會二隻▲大池回漕店二隻

電信柱에落雷

【載寧】 구력정월부터한재가심하야 음촌은물론하고 비를매우기다리든중 더구나 원래부터수원이적은 황해도 재령읍에서는음료수가 부족하야 밤을새여가며물깃기를 일삼고 십지여서와로십여정까지 가서음료수를엇기에더단 곤난하야 일반은비를만이기다리고 잇든중에 지난사일오후한시경부터 번개와 우뢰가약 삼사십분간 이나계속하던뭇혜시내 석정리부근에 락뢰되야전신주일개를 파상식키엿스며시내각처 전화에는 고장이생기고구름갓치 모엿든 시장에는일시대소란을이루엇다 고한다

◇訂正申請 貴紙昭和六年四月六日第三、六八七號中『十七名停學原因은同盟休學關係인듯』이라는標題下에『去一月頃에日本人學生이朝鮮人學生을毆打한事件으로부터이러난盟休의主要分子로認定되어』云云의記事는事實相違잇슴으로此全文取消御訂正相成度申込候也 昭和六年四月七日大邱公立商業學校長多賀善介 朝鮮日報社申錫雨殿

紅樓夢 (三十)
例 靈 譯
夕 影 畵

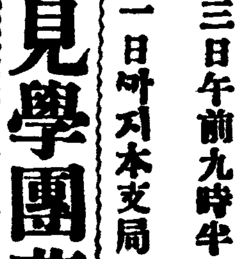

(紅樓夢先緣梗槪 五)

습인은 얼골이 밝어지면서웃고서
『몽우가 불과시 그들의 장난으로하는말이지 무슨 바른말이 잇겟서요』
보차는 웃으면서
『오늘 그들의말은 장난의 말이 아니다 내가 맛침 네게 이약이하랴고 햇드니 네가 총총이 나가기때문에……』
발을 채 낫하지 안허서 봉서가 사람을 보내서 습인을부르께 보차는 웃으면서
『곳 그말때문이다』
하엿다 습인은 종아이 두사람을 불러다노코 보차와 갓이이홍원을 나와서 홀로 봉저에게로 왓드니 과연 그말을 일러주고나서 또 왕부인께가서 고두사례하라하고 가도께는 가서 뵈일것업다고하매 습인으로하여금 동이어미 ……

는말이 남에게 들리지면부느 무슨 낯이 잇게되겟니오』
습인도 웃으면서
『낮엡슬것이야 어디잇서요? 그래 내가 아무사람에게나 떠더가질수야 잇서요 그러치안흐면 또 죽는길이잇서요! 사람이 죽고야말지요 좌우간 배살을산대도 보만 끈허처서 듣지안코 지안흐면 그만이지요』
보옥은 이말을듣고 습인의 입을 움켜쥐고
『아서라 아서 너이런말은하지말아라!』
습인은 보옥의 성정이 괴상한데 추위주는말이나 덕담이나 조흔말만듣어왓고 또 그러된고실상업는것을실혀하는터이며 또 이러한 정에가까운 실덩을 들으면 곳비감에하는 줄을 깊이알매 자긔가 통곡하고 린말을 한것을 또한 후회하

會費 遊覽地松島、牧島、神仙臺、其他港灣一帶
第二回港灣一週大會
申請期日 四月二十日
申請場所 本報支局、市內各有名商店
大會時日 追後發表
主催 朝鮮日報釜山支局

公設質屋을襲擊하야 五千餘圓을强奪逃走

六日曉木浦府營質屋에强盜出現 木浦署總出動大搜索

【木浦】 지난륙일오전네시경에목포부영공설질옥(木浦府營公設質屋)에숙직하는사람이 잠든사이에 두명의강도가 침입하야전당품보관창고(典當品保管倉庫)의 쇠대(鍵)를 훔치여가지고귀중품금고와금품(金品)과현금이 들어잇는 수제금고(手提金庫)를위시하야 약오천여원의 금품을탈취하여가지고도망하려는도중 그이웃집에사는우편국원(郵便局員)하촌달진(下村達眞)에게발견되여하촌씨의두부부(夫婦)와일장 격투(格鬪)가 되엇스나두강도에게 약간의 상처(傷處)를당하고 엇지할수업시 힘에못견되여 그대로놋치고 말엇다는데 이급보를들은 목포경찰서에서는 전서원이총출동하여 범인을각방면으로 엄탐중이나 범인은변장하여가지고 교묘히 비상선을 돌파하고 나간듯하다 한다

彌勒堂에 强盜侵入 현금사원강탈

【全州】 전주시외미륵당에는 지난사월사일오전네시경에엇더한괴한한명이 식도를들고 드러가 주인로파한귀희(韓貴熙)를 잡아일으키고 현금사원을 강탈한후 유유히 종적을 감추엇다는바 전주서(全州署)에서는 이를탐지하고 방금범인을 엄탐중이라한다

仁取問題의 經過報告大會 섭수변사의렬변으로 仁川府民大會에서

【仁川】 기보=인취(仁取)문제경과보고 인천부민대회(仁川府民大會)는 지난칠일오후여덟시부터 인천공회당에 열리엇다 정각에 인천공직자 련합회리사 하야죽지조(河野竹之助)씨의 개회사와 아옥(兒玉)정무총감이 조선에돌아올때에 일본덕산(德山)까지 진정위원이가서 총감에게교섭하여오든 경과보고가 잇슨다음에 좌긔답사가 출연하야 장광설을토하엿다

增井(茂) 吉金 川口 木村 槇 金鍾燮 伴 金成運 山崎 太田 加來 中川 塚本 吉原 神宮 井上 浦田 杉野

이상십수변사의 경과보고연설이 혹불온하지나아니할가한 만일의경계인지는 알수업스나 정사복경관십수명이 장외장내를 경계하는 자못삼엄한가운데에 증정(增井)씨의 일장보고가 잇슨다음에 혹은인천의 사활문제로 혹은당국의태도 몰상식하다 또는국록정신이 인천을떠나 경성으로 이전하는것은 불합리하다는 각자의렬변을토하고 마지막으로 산야(杉野)씨는 당국에대하야 인취는인천의것이라는언명에 우리는안심이다 경성에 긔간이만료되기까지 현상을유지하다가 긔간만료후에 회원조직으로 변경하는것이 온당하다는 경과법(經過法)에대한 진정을하엿다는 보고가잇슨뒤 하야씨의폐회로 좌긔결의문을 작성발표 하엿다한다

◇決議

我仁川府民은仁京兩取合併移轉防止에邁進한지임의六年이다近近이것이終局을告하려는이때를當하야當局은我等府民의的確한總意를知得하려한다玆에吾人은政治本意에鑑하야府民의年來主張을高調하는同時에牢固不拔의決意를示하야國策樹立의大意에應하야써所期의目的達成을期함

密約아니라密談 總監의答辯朦朧

【仁川】 별항=인천부민대회에서증정무길(增井茂吉)씨의커번요로 당국에교섭한 전말에의하면 총독은취인소령이 발표되기전에는 다시개인할 여지가업다하엿고 아옥(兒玉)정무총감은취임이래로 아직도범격(?)일이지면 되리라 하엿스며토사(土師)상공과장은 경성에 주식취인소를 두고인천에 회원조직의취인소를 두는것이 어떠며또는경성에 취인소 지점을두는것이어떠냐는 인천측의 의견을물엇는바 이것은우리가 스사로판단할일이 어니와 정무총감이동경에체재할때에 총감은도변(渡邊)경성상공회두와가등선은총재(加藤鮮銀總裁)와의밀약을하엿다는말이 모신문에 게재되엿스니 사실이냐고 물음에대하야 총감은 밀약이아니라 밀담만일이잇섯다는 가위이현령 비현령(耳懸鈴鼻懸鈴)답변을하엿다 이밀약인지또는 인천의 리익을주는밀담인지또는 인천의 불리익을주는밀담이라고 일장보고가잇슨다음에 인천칠반부민에 사만명은 로동자라하여도 과언이아닌바 만일인취가 이전하는때는 인천부민의생활은 말할수업는 참경에빠지겟슴으로 이문제는 인천의장래를위하야 경긔도지사에게 해결을지울뿐이며 그리고 인취취인원은언필층 업적이불량 하다하야 파업을 한다는말이 잇스나 그실제의 업적은대정 십년만은 못하나십일년보다는 성적이 량호하다는일장령변론도 하엿다 한다

濟州咸德事件 青年一名又檢束

그외에서책과인장도압수

【濟州島】 전남제주도신좌면함덕리(全南濟州島新左面咸德里)에서최광한(崔光漢)등의 검거(?)... 이라는점은청년의죽엄을영결하는 장례식당일과 그들생각키위하야길가에서 세운 긔념비에적화선전을 의미한점이 잇섯든관계로지난삼월이십일부터 사십넘어지 청년일곱 사람이경찰의검속을 당한것은 본보에임의보도한바 어니와 동사건은뒤를이어 확대될듯하더니 조천경찰관주재소에서는지난일일에관계자멋명을불러취조하야가며한편으로는 본서와협력하야 할덕리를뒤집어낼것가치 젊은사람의집을엄밀히 수색하고 단재의인장과기타 서책을압수 하야갓스며지난이일에도 남어지 관계자를불러서 취조에착수한후 한희룡(韓熙龍)만은본서로넘기고초커녁부터 방이갑도로 어린소녀 멋사람을 매우엄중히 취조하는 모양이엇스며 다음날도 취조를 계속하리라고한다

吉州에發生된 鷲口瘡이蔓延

【明川】 함북길주군읍내(咸北吉州郡邑內)와영북면유천동덕산면 합양동(英北面楡川洞德山面 合陽洞)에는지난이십이일에 돌연히류행성아구창(流行性鷲口瘡)이발생하야벌서소가이십칠두나 그병에걸리며 경찰당국과 축산동업조합과 일반면민은그방역(防疫)에매우노력하고잇는중이라는데 그병세는 조금도업서지지 아니하고 오히려형세가 맹연되여 그곳웅편면쌍용동방면(雄坪面雙龍洞方面)까지번지여 발생이래벌서 건린소의두수가 사십두이상에달하야 농경긔(農耕期)에잇는농민들은매우곤난중에 사용하는 운만업자까지도 운반이불가능하게되여 매우곤난중에 잇다고한다

金堤大烈風으로 倒壞家屋이無數하고

被害家屋은實로數千戶가되어 瓦片亂飛·住民恐怖

【金堤】 전북김제지방에는지난사일부터 폭풍우로인하야 건물등의 피해가막대한바 금일까지도 폭풍우가긋칠줄을 모르고더욱 맹렬히불어 이미문허진집도만히 생기엇스며 집웅입서진초가만하야도 현재수천호에달할뿐아니라 개와가 날러떠러커매우 위험을늣기게되여 그읍대주민는 공포중에 싸여잇다한다

金泉地方엔雹災

【金泉】 경북김천(慶北金泉)지방에서는 수일전부터 바람이몹시 일기시작하야 상점의간판은넘어지고 초가(草家)의 집웅은 날려가며상공은 몬지로엄폐되고 험악한풍세에는 거리의행인조차 통행방해를 가하더니지난 륙일오후사시경부터는 비가나리며 이어서큰우박이 지금까지 려든 꼿송이들를 맹습하야 눈조차나리게되어 김천시방일대에서는 봄을마진 꼿가지들이 아참섭게도유린을 당하고잇다한다

魔藥類中毒者 治療所를設置

본년도지방비예산으로 全北道內九個所에

【裡里】 전라북도(全北)지방의『모히』중독자가 전조선에커일만흔 중독을 내어잇슴으로세간이다아는 바어니와 또는비밀하게잇는 자도상당히만흔 현상이라한다 이에 도당국에서는 이중독자들을 구제하기로밧서 내정되어금년도지방비 예산으로 십일만칠천칠백여원인 거대한경비를 계상하야

全州 群山 井邑 新泰仁 金堤 扶安 高敞 裡里

南原에『모히』중독자치료소(中毒者治療所)를 설치하고 이미당국에 등록된중독환자는물론이오 비밀이주사하는자도치료를 희망하는자에게 공연행하기로 결정되어서 금반각소에 직원을임명하야 그진용(陣容)을 정돈하엿다한다 그러나 이것이 근절(根切)치료가될는지 혹은 만성(漫性)으로 만연(蔓延)이될는지 만흔주목을하고잇다한다

新興松下中心으로 百餘徒黨의賭博場

【모나코國에잇슴즉한일】

【新興】 함남신흥군(新興郡)에서공사중이든 조선 수전회사(朝鮮水電會社)가 그공사를 필한후로 륙십명넘단의 무뢰한은 백여명의도당을모아가지고영고면송하(永高面松下)부근을중심으로도처에야회(野會)도박을감행하야 적지안흔 피해를주민들에게끼치고잇다 이들은 권부설을 신의자시로 밋고그해석에의하야 허무맹랑한 말을꾸미어돈푼이나가진사람의 주머니를털는것으로 직업을삼는것인데 어리석은사람들은 일확천금을꿈꾸고이도박장에 출입하게되어맛츰내는 야회도박에 중독자가되고마는것이다 그들의 집합은대개오후로부터밤에 부근 산중에몰려들어서 도박장을 개시하는데백여명원단의장사진은볼만하다고 하며 오천은남을무기위하야자고잇다고한다 이러케그진영이성대하나 그집합방법은 극히교묘하야 종처경찰의 눈에띄우지안는다고한다 그러나 부근사람들의 말을드른면경찰이이일단을검거치 안는것은 도적의출몰을두려워하는까닭이라』고한다 이것은 족히신비할말이못되지마는 이도박굴을 철커히소탕하기를일반은바란다고하며부근일대의공긔는흉사히『모나코』왕국을련상케한다고한다

平康署員이 楊州에出張搜索

【某種犯人을逮捕코자】

【平康】 지난칠일오전중에 평강경찰서(平康署)리근식(李根植)순사가 양주(楊州)에 출장하야 당지경찰서원의응원을청하야가지고동군시둔면가릉리(柴屯面佳陵里)에 부락을 수색하얏는데 사건의내용은비밀에부치나 탐문한 바에의하건대시국을표방한모종의중대범인강모(姜某)가그곳에잠복한형적이잇슴으로그와가티수색하얏다는데 아모소득이 업섯다한다

妙齡美人이 本夫毒殺未遂

검사는증역삼년구형 全州法院서公判

【全州】 남원수천면 룡당리 번지리근호(李根浩)의안해량금순(梁今順)(二○)이라는방년미인은 지난사월륙일 전주지방법원(全州地方法院)에서송본(松本)검사로부터 징역삼년의 구형을밧엇는바 이녀자는 자긔고향에평판이놉흔 미인으로 일즉부터갓흔동리에 사는엇더한 청년과피차에상사의사이가되엿스나아버지가 완고한까닭으로 그와결혼하지못하고 친긔리근호와 결혼하게되엇는바 그는자긔의 녯애인을 잇지못하얏든 까닭이엇든지 항상남편되는 리근호에게불만을품고 잇다가드되어 그를죽이기로작정하고 지난삼월륙일부터 남편이병드러 누은것을긔회로 한약에양잿물을 너허먹이엇스나 리근호는 아족죽을때가되지못하얏든지 조곰 마시어입안을 상하얏슬뿐이오 자긔의죄만탄로되어 그와갓치 살인미수라는 무서운죄명으로 법정에

大邱의無頼漢 李昌雨送局

무뢰한도감옥은무서운가 검사국갈때우는소리하에 【長期懲役되면自殺켓다고】

【大邱】 기보=유명한대구무뢰한의거두로 노름하다가 체친형유죄해한범인리창우(李昌雨)는 교묘히 몸을피하여 다니다가 지난삼일에부외수성면(壽城面)에잠복하여잇든중 대구경찰서 별동대(別動隊)에게체포되여이래경찰서에서 취조를밧다가 작칠일에 송국되엿는데 그는송국되기조곰전에거진일광에도다소 뉘우치는빗이보이며경관에게선언하되내가 출생이후로옥중생활을만히하엿더니 지만은금번는아마매우장긔징역(長期懲役)을바들모양이니 만약 팔년이상의형을받는다면 나는 형무소에서 자살하겟습니다 긴세월을 형무소의생활을 하기는 넘우도고롱이 낫가요」하며 비롱반어조로말하얏다한다

明川엔大雪

【明川】 함북명천군내각처에는 뜻하지아니한눈이 지난사일오후 한시경부터 나리기시작하야 근네치가량이나 싸엿다는데 그곳에서는 벌서밧갈기를 시작한지 한십여일되엿슴으로 노농(老農)들은 말하되 입종안우에 눈이오면 보리풍년이 든다고가지말한다고한다

新義州郵便局所 二萬圓橫領犯被捉

돈가지고다러난지칠년만에 上海서잡혀서押來

【新義州】 대정십사년 十월십사일에 신의주우편국(新義州郵便局)에서 이만원을가지고 달아난사건이 이러나서 당시큰문제가되든 사건의진범인이 사월일일 상해(上海)일본령사관 경찰의손에 잡히어최근 신의주검사국으로 압송되리라한다 범인은 당시신의주우편국의 배달부로잇던 평북박천(博川)출생의 양이섭(梁履涉)(三六)으로 당시안동(安東)채목공사(採木公司)에서 상류지방에 보이는 돈이만원을부내상반정(常盤町) 우편소에서부터 신의주우편국으로 가커오던 도중현금을 쓰내어가지고 그대로다라난것으로 그후경찰에서는 각곳에 수배하고 범인체포에몹시노력하던것이 칠년만에 상해에서잡힌것이라한다

各學被入學者

京城藥學專門學校入學試驗合格發表

受驗番號順

本科 森慶之助 藏本義助 高松保 文性緝 山下正雄 松村幸夫 佐佐木正 田中修 青木進 國安行英禮 石垣正夫 眞崎淸 安藤朝郞 呂昌攻 藤田俊之 秋田正男 古賀亨 藤田弘 藤井晃 崔秉旭 東顯秀 益眞彦 堀一馬 福田忍 卜高一 神谷勳恒 金錫一 景渊大 藤戶寬 安哲熙 久原幸夫 安鶴淀 小泉淸 尹萬重 李容煕 李鍾顯 金得洙 大久保秀雄 李鳳韓 基偉 高杉正行 須田亨 山口朝男 西野秀雄 閔孝男 井本寬夫 李亨珍 中村喜代次 山添鑛一 嶋山嶽 松尾善人 金麟煥 宇都操 殷淺繁 薛哲植 山口恒喜 閔俊三 李寅實 江種速之 牧瀨忠正 永田睦 有島文雄 川畑朝一 河野昇

別科 阿部濡子 佐佐木展子 阪本アサコ 林在菊 中川久子 山田トミ

怪候!怪候! 花時節의白雪

종래에보지못하든긔록 仁川觀測所의發表

【仁川】 다가튼조선지방에서남쪽나라에는 앵화(櫻花)가 란만하야 봄빗을 자랑하는이때에 중부지방에는 눈이싸이고 일긔조차 치워서 완연한겨울날이나다름업다 이에대하야 인천관측소(觀測所)에서는좌긔와가티발표하엿다

『륙일아침 발해만(渤海灣)에잇든칠백오십밀리의저긔압(低氣壓)는 동남동으로 진로(進路)를정하야황해(黃海)를건너 정오경에는 충남(忠南)연안으로 석경(夕頃)에는 일본산음(山陰)바다로달아낫다 이저긔압의영향으로 조선중부의서해안(西海岸)에는눈이왓는데 특히인천에는 그날오후두시반까지 칠『센치』일『미리』(七、一厘)가 싸이엇는바종래적설(積雪)의 최만(最晩)기록으로보아대정삼년사월십일의적설오『센치』(五、〇厘)에비교하면 시일도 이를뿐더러 눈의 척수에도 신긔록을 돌파하엿다한다』

험한길에 自働車顚覆

三名이輕傷

【新義州】 사월사일오후네시삼십분경 신의주부다전상회(多田商會)소유자동차를리용수(李龍洙)가운전하고 신의주로부터의주에 가던중 신의주부외마전동 부사견교(麻田洞富士見橋)근에서 자동차바퀴가 비에젓은 길바닥에 박히는바람에전복하야 의주읍 박승문(朴承文) 과의주군청한모(韓某)의삼인이 경상을 당하엿다

平北道內에 放火가頻發

【新義州】 봄날이따뜻해저서사람의 신경이날카러워 지는까닭인지 삼월상중에 평안북도내에방화사건이 이곳저곳에서 이러난다

◇精神異狀으로=삭주군남서면창신동(朔州郡南西面昌新洞) 김영하(金永夏)는삼월이십오일밤에 그동리최성문(崔成文)의집에불을노아전소케하엿는바원인은정신이상으로 경찰서에 잡히엇다

◇隣家에放火 태천군서성면룡동(泰川郡西城面龍洞) 김병수(金炳秀)의집에삼월이십사일 오전령시반에 엇던자가 불을노아서 전소손해견적 륙십원이라는데 범인은 아직것누구인지 모르고 잡지못하엿스나 그리웃집의 소위갓다하야조사중이다

◇怨恨放火 녕변군녕변면동부동(寧邊郡寧邊面東部洞) 풍전도기(豐田도기)(三二)는 그동리선명학(宣明學)(四三)의소유인조국로리집곡약덕(谷約德)의집에다가 금년일월십륙일오전네시경에두번이나불을질너서 태워버리려하엿스나 다행이 다타지는 아니하엿다 원인은 풍전은 로리집을경영하는중그동리에서조국로리집이 잘되지아니함으로 이원한을 품고불을노은것이 라한다 범인은 녕변경찰서(寧邊署)에서취조중이다

◇親舊집에放火 =의주군고성면룡산동(義州郡古城面龍山洞) 김신병(金信炳)의집에 삼월십칠일 오후칠시경에불이나서 삼동을전소……하엿는바 원인은 그동리김득행(金得行)이란자가사러운감정에방화한것이라한다

一會社鑿井으로 五十戶食水困難

【仁川】 인천부외부천(富川)군과의경계선에잇는 도산정(桃山町)일판동리는시내도산정과부천군장의리(長意里)등합한동리로서 수도전(水道栓)의시설도업시 오십호나 되는그곳주민들이 한갓우물만으로 식수(食水)공급을 하여오든바 수월전부터 그동리엽헤다양조용(釀造用)의우물을 파고 주식회사 조일양조(朝日釀造)를 경영하는중인데그부근의 물줄기가 전부그회사의 우물파는데로 몰려가기때문에 전긔동리의 우물은말라서방금 식수공급할길이 업서주민들은자못 불안상태에 잇나는바조일 양조회사로서는 그동리들위하야 수도의 설비를하여준다고하나 당금곤란을 바들뿐만아니라 장의리는 시외(市外)의동리임으로 수도를 설비한다할지라도 수도료가 놉지나아니할가하야우려중이라한다

奉化에火災

【奉化】 봉화군물야면수식리(奉化郡物野面水息里六八○)신언거(申彦渠)의 집에서 사월이일오후한시경에 불이나서 근저집과 나락칠섬과도야지 두마리가 전소되엿다는데 현장을조사한 당자의말을들은즉 오전까지동리사람이다농장에 가서일을하다가 점심밥을먹게되야 막집으로 들어와점심을낫치고 저긔신언건 마당가 속갑가리에서불이 낫는데그에신철순의딸(申哲淳二女) 돌보(乭保)(六)와신언복의넷재딸(四女心生)(五)과신태욱의 증손녀순이(申泰旭曾孫女順伊)가 모여서석냥을가지고 놀다가속갑에불을 질러서전긔신언거네집부터 시작하야다섯집이 전소되엿는데 살림가구는 하나도 쓰내이지못하고다타고 동일오후여섯시가량에 진화하엿는데 모다손해가 사천원가량이나된다한다

黃澗地方에 乞人群激增

【黃澗】 충북황간(黃澗)지방은작년에 대풍작여파로 채부자들에게는 파산선고가 나리여야간도주류리걸식등의 참극이 날로심각하여가겟는농촌의현상이라는데 최근에와서는 춘궁을못이긔인지 걸인군이 쫄지에늘어밥어더러 단기는사람이 매호에이십여인식출입한다고한다

天氣豫報

八日京城測候所發表

晴

조금優勢한高氣壓이北支那로부터朝鮮을經由하야日本으로擴大되여잇다全朝鮮一般的으로天氣良好하며南朝鮮은北風이强하다明日은天氣良好하며우충은칩나

昨日溫度 最高七度 最低零下○三度

米國製高級品 晝夜變色클억쓰眼鏡 海關稅本行洋負擔

特價金八圓也 (一手販賣五百個爲限) (引換販賣)

本洋行商報百萬冊無代進呈

長眼의特上眼光의效力을막아가지고을슴도이한데~보호

但同類의日本品有함을注意

이에는米國製入金式에

多趣所用 價格相應 趣味百퍼-센트(三變)

◎此클억쓰眼鏡은晴天、曇天、灰色、夜間、軟櫻色으로變하는것

誓約 (貨物과說明相違時는金百圓進呈의件)

◎朝鮮에서는도저어디못산다 ◎朝鮮에서는금주어도못구경

紳士淑女 社交家御中

●初對面에現出하는眼鏡은人格을左右

外形 長모-던型 (質量共優)

內譯 枠는米國製純金式玉은以上說明한클억쓰玉入

金言 (一身千金眼價八百兩 百聞不如一見試之)

全部先金 送料負擔

安東縣中國街西口入 國際洋行眼鏡部

愛蘭民族運動

李如星著

愛蘭千年의血史를읽으라

不遇한愛蘭民族은英國人과얼마나싸호아왓스며그自體內에分立된左右兩派는엇더한關係로分合되여왓나이冊은愛蘭民族運動의歷史를詳說하고또그運動의特質을究明한것임으로이疑問을풀고도남음이잇다

定價 二十錢 郵送料 二錢

그리고最近世界弱少民族運動의現勢를鳥瞰하라는이는四月二十日에出現될同氏의피땀흘닌力著『弱少民族運動의展望』을반드시읽으라

本書百三十頁寫眞三十餘枚入定價六十錢郵送料四錢

發行所 京城花洞四二番地 世光社 振替京城一九三三二番

總販賣所 京城寬勳洞一二三番 東光堂書店 振替京城一六一二一番

春季 十週年紀念競馬大會

會期 四月十日(金曜日) 十一日(土曜日) 十二日(日曜日) (雨天順延)

各日共午前九時半發馬

會場 京城東大門外新設里競馬場

財團法人 朝鮮競馬俱樂部

京鄕二百餘團體指定

(蹴球靴) 特七、○○ 上六、五○ 普五、八○ 黑白兼同一(品質優良)

五號 特五、五○ A五、○○ B四、五○

四號 特四、五○ A四、○○ B三、五○

中部添付

輕快하고現代式 選手用의아조式

서울운동製造所 京城公平洞一一四番地 振替京城一五五一五番

◇本社京販 電光化門一八七番

一切封切一 揚子江 全十二卷 朝鮮劇場

監督…李慶善 主演…全昌根氏 南國月 撮影…[illegible]

陽氣不足

(强精興陽丸)은名醫의秘傳藥으로神秘한作用은先後天不足과神經衰弱、陽氣不足等諸症이一服에能히恢復하되며老弱者가能히少하야名聲이天下의公認된것이오 …… 八十錢特別品완고용三十圓

梅毒? 淋疾?

…… 以上약을쓰시고자하면친후병독과약가를京城禮智洞二五 濟衆院으로送付申込하시요?

四月六日特別封切 破格의大衆料金 階上大人四十錢 小人二十錢 階下大人二十錢 小人十錢

巴里를봐라 十卷 極北滑走 七 天下擊 ……

團成社

◇유니버살社超特作 四月八日부터四日間 入場料金 階上大三十 小二十 ……

朝鮮劇場 ……